新京日日新聞
夕刊　九月十四日
本紙定價　一ヶ月一圓　發行所　新京永樂町四ノ一　新京日日新聞社　電(3)三二〇五番　發行人　十河榮治　編輯人　和波篤　印刷人　水越內之介

割烹　立食の壽司　大黑の酒場

廢墟の重慶を逃れ 蔣政權いづこへ

わが猛爆の下 身の置き所なし

【東京發國通】蔣介石は最近首都重慶の遷都が決定的後重慶を陪都とする旨を公表したと云はれるが、わが海陸荒鷲の連續猛爆に事實上廢墟と化した重慶が首都としての機能を喪失するに至つたのは事實で今日迄のところ果して何處に遷都をするのか未だ明らかにされてゐない「陪都」とは國都の他に設けられる第二の國都の謂であるが、遠くは周代に洛邑（洛陽）を陪都と定めたことを以て嚆矢とし、ついで明代南京から北京に遷都した後金陵（南京）を陪都とし、更に清代には奉天を陪都と稱した等の例がある、近くは一九三二年第一次上海事變勃發に當り首都南京の危險を感じた黨政機關が洛陽に遁れ同地に國民黨中央委員第二次全體會議を招集、各種重要決議を行つたが、同會議において西安を陪都とし洛陽を行都と定める旨の決議を行つた「行都」とは臨時假首都の謂で、先例として金に脅かされた南宋が杭州を首都と稱し成都を行都としたと稱してゐたものである今次事變において一九三七年十一月先づ上海戰線を突破したわが軍が更に杭州灣に上陸した大軍と合して怒濤の如く進擊するのを見た南京蔣政權は遲疑すれば城下の盟も免れ難いと十一月二十日早くも政府の重慶移轉宣言を發して南京を放棄したが、直ちに重慶を選定した譯でなく長江上流六百キロ長江の心臟部たる漢口に一先づ安住の地を求め武漢三鎭及び長沙に政府機關を分散してわが鋭鋒を避けた、然るに翌一九三八年九月武漢大合戰において一敗地に塗れるや遷都宣言通り重慶に政府機關を移して長江上流一千二百粁の奥地たる位置を利用しわが軍の追擊を免かれんとしたが、全支及ばぬところ無きわが海陸の荒鷲の猛襲に遂にその重慶をも灰燼と廢墟と化せしめたため愈よ滅亡の境に彷徨せねばならぬ破目になつたのである

歸還と見せ反轉 敵廿七機を擊墜

第卅五次重慶空襲詳報

【○○基地十三日發國通】海軍航空部隊の第卅五回重慶爆擊行は十二日の二回にわたる攻擊に引續き十三日午後快晴を利して敢行され敵の意表に出た見事な反轉作戰により敵廿七機を確實に擊墜、今次作戰未曾有の戰果を收め全機々首を連ねて歸還した、卽ち鈴木部隊長を總指揮に中村（源）中井、山縣、寺島、難波の各精銳部隊は一點の雲なき快晴に惠まれた十三日午前重慶爆擊街道を彌らに前進を續け午後一時半中村（源）中井、山縣の諸部隊は重慶上空に達し猛烈な防禦砲火を冒しつつ市內の蔣介石始め重慶要人邸宅に巨彈を見舞ひこれを爆碎するとともに寺島、難波の兩部隊は同時刻頃海棠溪（重慶南岸）上空に達し發電所軍需工場ならびに倉庫群に急降下爆擊の必中彈を浴せこれを完膚なきまでに爆碎炎上せしめて全機歸還の途につく頃

進藤、白根の兩攻擊隊○○機は折柄重慶上空に飛來し來つた敵E十五、E十六型計廿七機を發見好餌得たりとばかりに上層部より猛然これに襲ひかゝり狼狽して遁走を企てた敵機を完全に捕捉して機銃掃射を集中、忽ち紅蓮の焔を發して一機また一機また一機弧を描きつつ燃え墮ち敵部周邊に擊墜廿七機の殘骸は敵なく抗日民衆の面前に曝け出されたが、この重慶上空における未曾有の大空中戰はわが方の周到なる偵察による作戰の成功で逆手攻擊の妙を發揮したものであり、且つ旺盛なる攻擊精神の發露といふべく、最近敵はわが機の歸還と共に重慶上空に舞上り長蛇を逸した如く我が民家の前に亂舞して大示威飛行に努めてゐたがこれを察知したわが攻擊機は歸還とみせかけ途中より反轉し折柄飛來した敵廿七機を完全に捕捉、まんまとわが戰術中に陷れて殲滅したものである

この戰鬪において山下小四郞航空兵曹（高知縣出身）の奮鬪最も目覺ましく敵五機を擊滅した、なほこの戰鬪を指揮した進藤三郞隊長は吳一中の出身で彼の軍神南鄕少佐と共に事變勃發以來各戰線に出動偉勳赫々たる白眼俠鷹の荒鷲で、また白根斐夫隊長は東京出身元內閣書記官長白根竹介氏の三男である

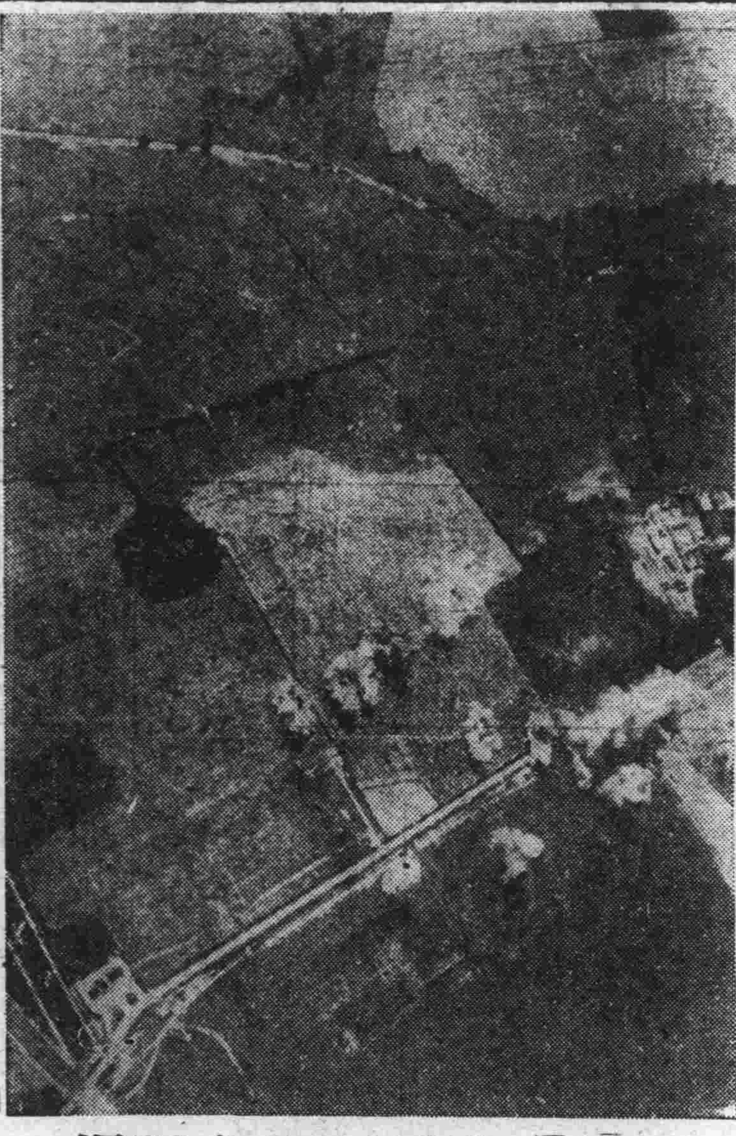

獨軍英飛行場を猛爆

晉東北地區共匪覆滅戰々果

【太原十三日發國通】晉東北地區の共匪剿滅覆滅戰は依然活潑に繼續されてゐるが、その後の戰果左の如し

一、池邊部隊は十一日遼縣西北方四十キロの油房溝附近で約三百の共產軍に殲滅的大打擊を與へた、敵遺棄死體四十、捕虜四十四

二、鈴木部隊は十二日朝昔陽西方卅二キロの安豐鎭東方高地にあり六百の敵を擊滅した、敵遺棄死體六十四、鹵獲品＝石油十八罐、麵五十罐、麥七十石、その他

偽政府搾取に 民衆疲弊の極

悲慘な洛陽近況

【開封十三日發國通】八月中旬まで敵地洛陽市の商務會の重要地位にあつた中國人某は十二日敵地を逃れて開封に來着したが、洛陽最近の狀況につき左の如く語つた

新黃河の渡河はなかなか嚴重に監視されてゐない、日軍占領地區へは入れない、敵の陣地は先般の大水で崩壞して使用に耐へない模樣である、洛陽は去る七月三日日本軍飛行機の爆擊で非常な損害を蒙り、洛陽停車場ならびに洛陽西關の第一戰區司令部も爆破されて目下應急修理中であり、司令部は新たに地下室五ヶ所を構築中である、洛陽の西部管區司令は目下西關街で約八千名の補充兵の訓練をしてゐる、洛陽、寶雞間列車は一日二本だけ運轉してをり自轉車、乘合自動車はいづれも木炭車を使用してゐる

通貨は河南農工銀行、中央、中國、交通、農民等の各銀行券であり、天津、上海方面發行券も通用してゐる偽政府の搾取と物資缺乏、物價高で一般民衆の生活狀態は極度に疲弊、商業も不振で商務會の費用すらもあがらぬ始末である、八月上旬の物價はライスペーパー一卷四百七十元、マッチ一箱四角八、鹽一斤九角五でなほ騰貴を續けてゐる

日蘭委員初顏合せ

會談順調に進捗中

【バタヴィア十二日發國通】小林商相以下我特派使節團と蘭印側各委員との顏合せは十三日正午蘭印政府會議室で行はれた、この會議室は今回の日蘭會商のために特に設けられた豪華な廣間で、バタヴィア中央の「國王廣場」附近一帶は深綠につゝまれ蘭印政府諸官廳が聳え立ち、總督官邸も直ぐ近くにある、窓から街の中央部が一望のうちに收められ豐かな南國情緒が爽やかな感覺をもつて目に迫つて來る景勝の部屋だ、同會議は十二日夜の小林チヤルダ會見を皮切として日程通り極めて順調に進んでゐる【寫眞は小林商相（上）とチヤルダ蘭印總督】

バッキンガム宮殿 又も爆彈の洗禮

【ロンドン十三日發國通】獨機のロンドン爆擊はその目標をシティーおよびイーストエンド方面から次第に官廳街方面に轉じたものの如く十三日朝にはまたまたバッキンガム宮殿に爆彈命中、さらに首相官邸を始め政府重要機關の密集するダウニング街に多數燒夷彈が投下された旨空軍省から發表された、但し損害は輕微の模樣

【ロンドン十三日發國通】英空軍省、治安省共同發表＝

一、十二日夜の空襲に引續き十三日獨機はまたもロンドンを空襲密雲の上から殆ど全市にわたり手當り次第爆彈を投下した、建物の被害は僅少であつたが、非戰鬪員の間に相當數の死傷者を出した模樣である

一、十三日バッキンガム宮殿も爆擊を受け數彈は宮殿構內に落下、うち一彈は宮殿附屬の禮拜堂に損傷を與へた

一、皇帝、皇后は宮殿內におられたが、辛うじて危難を免せられた、この際三名の宮廷職員が負傷した

一、ダウニング街（首相官邸その他政府機關あり）にも燒夷彈が投ぜられたが損害はなかつた

獨軍輸送基地猛襲

獨上陸作戰粉碎に 英躍起の攻擊

【ロンドン十三日發國通】英空軍省發表＝

一、英空軍は獨軍が英本土上陸作戰のためフランス海岸に集結しつつありとの報に接し十二日夜ルアーブルその他同方面の諸港を攻擊した

一、他の一隊は同夜西部ドイツの交通中心地區を空襲しオスナブリュック（ブレーメン西南）ハム（エッセン東北）シエベルテ（エッセン東方）エラング（ルクセンブルグ國境附近）およびブラッセルにそれぞれ爆彈を投下した、これ等各地點はドイツの英本土上陸作戰に際し運輸連絡上に極めて重大な役割を演ずべき要衝である

獨軍首腦會議

【ベルリン十三日發國通】ヒトラー總統は十三日午前陸海空三軍首腦部の參集を求め總統官邸で重要會議を開いた、右會議において總統は今後の作戰方針につき熟議を重ねてゐるものとみられるが、ドイツの作戰は未だ飛躍的轉換期に達せず結局當分は從來通り爆擊と海上封鎖を繼續し英國の抗戰力の動搖を待つて强襲作戰に轉ずるものと信ぜられる

英武裝商船六隻を擊沈

【ベルリン十三日發國通】ドイツ軍司令部發表＝

一、わが潛水艦は十二日七千トン級の汽船一隻を含む合計三萬七千トンに上る英武裝商船六隻を擊沈した

一、わが偵察機隊はロンドン、ベックスヒル、ブライトンなど工業地區を爆擊した

一、十二日夜の英本土空襲においてはロンドンおよびリヴァプールのドック、埠頭施設を爆擊せるほか各所に火災を生ぜしめた

全聯構成委員 銓表

迫る全聯は全國の注目を國都に集めて愈よ來る二十七日より八日間に亘つて中央本部講堂にて開催されるが協和會會員の會議であり會員の家族會議なる本質を一層明瞭にして道義的責任を自覺し會運動を普く擧國一致體制の確立を期せんと本年度全國聯合協議會構成員協和會參與並に同委員、處理委員八十一名を中央本部では十四日發表した

一般現役軍人の直接加入認め得ず

軍と中核體の關係 陸相、方針を明示

【東京發國通】十三日の第五回新體制準備會において東條陸相は軍人と中核體との關係につき左の如く軍としての方針を明かにした

一、軍と中核體との關係　新體制は萬民大政翼贊の臣道を全うし且つ不拔の國防國家體制確立を目標とするをもつて軍は固より積極的に萬腔の協力をなし、特に精神的に異常の熱意をもつてこれが完成の促進に寄與せんとするものである、蓋し軍人は勅諭、勅語に御示しあるが如くその現役にあると在鄕にあるとを問はず齊しく各々その立場において各自の分を守り一意盡忠報國の赤誠を實踐しありこれ卽ち本新體制の理念たる萬民大政翼贊、職分奉公の臣道と合一し、しかしてまた軍の希求する國防國家體制確立の要道なりと確信するからである、しかれども本運動の中核體がその本質において高度なる政治性を有し强力なる政治活動を使命とするに鑑み、これに對し直接一般現役軍人を組織に加入せしむるはわが建軍の本義に照し認むる能はず但しその任において政治に參與し得べき大臣、次官、軍務局長等特定の職務にあるものを限り軍と中核體との連絡協力のため例へば顧問參與等の資格において之に加入するは適當なりと考へ目下研究を進めつゝあり

一、在鄕軍人會と中核體の關係　個々の在鄕軍人は一般國民たる實質に鑑み本國民運動の烈々優秀なる實踐員卽ち本組織體の核心的構成分子として參加し得るは勿論寧ろ進んでこれに加入しその健全なる發達を助成すべきものにして、その活動に期待せらるゝところまた甚だ大なりと考へる、しかれども在鄕軍人會は大正三年および昭和三年在鄕軍人に賜りたる勅語の御諭しにあるが如くまた勅令をもつて規定しある帝國在鄕軍人會令の目的および「帝國在鄕軍人會は政治に參與することを得ず」と明示せられあるに照し在鄕軍人會全體を中核體の組織に編入することは適當ならずと考へてゐる

なほ東條陸相は右方針については海軍と打合せ兩者の意見一致してゐる旨を述べた【寫眞は東條陸相】

新體制運動 規約要綱案

【東京發國通】十三日の第五回新體制準備會において決定をみた新體制運動規約要綱案左の如し

第一　本運動は○○運動と稱し全國民これに參加するものとすること

第二　本運動は萬民翼贊、一億一心、職分奉公の國民組織を確立し、その運用を圓滑ならしめもつて綱領の實現を期することを目的とすること

第三　本運動を指導推進する機關として○○會を設くること

第四　本會の構成員は本運動の綱領を體得し挺身これが實踐に當るものゝ中より總裁これを指名すること

第五　本會に左の役員を置くこと

總裁一名、副總裁○名、顧問若干名、總務若干名（うち若干名を常任とすること）總裁は內閣總理大臣の職にあるものまたは內閣總理大臣の指名するものこれに當ること、副總裁、顧問および總務は總裁の指名によること

第六　總裁は本會を統率し本運動を指導すること

第七　副總裁は總裁を扶け必要あるときは總裁を代理すること

第八　顧問は總裁の諮問に答ふること

第九　總務は總裁を扶け本會に關する重要事項を審議すること、常任總務は本會の事務を掌當すること

第十　本會の中央本部を東京に置くこと

第十一　中央本部の事務を處理するため事務局を置きこれを部に分つこと、中央本部に本部長一名を置くこと各部に部長一名、副部長若干名を置くこと

本部長および部長は概ね常任總務をもつてこれに充つること、本部長、部長、副部長は總裁の指名によること部の所掌事項は別にこれを定むること

第十二　事務局に參與若干名を置き、中央本部の企畫および活動に參劃せしむること、參與は總裁これを指名すること

第十三　中央本部に中央協力會議を附置すること、中央協力會議は總裁これを指名すること、右のうち半數は道府縣協力會議の推薦したるものゝ中より總裁これを指名することゝすること

第十四　道、府、縣、郡、町村その他適當なる地域に本會の支部を置き各協力會議を附置すること、支部の構成は中央本部に準ずること支部の役員は總裁これを指名すること

第十五　本會の經費は會費、政府補助金、その他をもつてこれに充つること

第十六　本運動に關する規定制定ならびに變更は總て總裁これを決すること

新體制の名稱

【東京發國通】新體制準備委員會は十三日の第五回會議をもつて新體制運動の綱領ならびに規約に關し準備會としての最後案を決定しこゝに事實上その重大使命を終り、新體制運動ならびに會の名稱は近衞委員長の統裁に委ねることとなつたが目下有力に稱へられてゐる名稱は運動名は大政翼贊運動、公民扶翼運動、公民運動、昭和維新運動、會名は一新會、新政會、大政會、皇國大成會、維新會などである

人事往來

着京

△林脩氏（滿洲國官吏學院博士）十四日來京大和ホテル
△妹守讓二氏（會社員）同帝都ホテル
△浦修一氏（滿洲共同セメント）同櫻ホテル本館
△林篤之氏（大連中山工業所顧問）同
△飛田繁氏（滿鮮拓植會社）同
△野崎達雄氏（奉天協和會）同
△岩本敬之佑氏（布施市鳥貿材料商）同
△前山英之氏（佐賀縣自動車運輸業）同
△武藤利三郞氏（哈爾濱畜產組合理事長）同
△土肥實忠氏（奉天勞工協會）同
△公岡德平氏（吉林水力電氣所長）同國都ホテル
△田中吉政氏（三井鑛山重役）同
△松田榮榮氏（哈爾濱協和會）同
△重松貞一氏（安東市場會社常務）同
△興津時馬氏（東邊道鑛山常務）同
△富田眞氏（佐藤公司）同松屋ホテル
△古木保喬氏（大連大公公司社長）同トキワホテル
△和田喜瀨氏（錦州纖紡績重役）同
△羽柴隆次氏（東洋棉花重役）同

出發

△山崎慶氏　哈市へ
△市川宗助氏　奉天へ
△長積純次郞氏　東京へ
△矢野芙章氏　同
△竹中政一氏　大連へ
△中根照夫氏　奉天へ
△香取眞乘氏　同
△賓吉一郞氏　同
△河野重次氏　同
△獅子原勇氏　安東へ
△栗本滿佐男氏　哈市へ

明日のたより

伊太利リビヤ部隊の進攻、まさに興奮そのままであらうと思はす

×

エジプトの對英關係がも少し違つてゐたら、歷史は斯うは動かなかつたらう

×

バッキンガム宮殿にまた襲彈、遷都の準備をしてゐるといふのもうなづける

×

協和會全聯の構成員決る、四千萬を代表するものたることをお忘れなく

×

國みある花の代がまた高くなる、步け、しかし國都は廣い！

塞上行 (6)

疑遲・作　藤田菱花・譯　佐久間晃・繪

あの男はとこかで見たことのある農民でとき／＼彼の樣子を窺ふ樣に見る。あの兇惡な數人の逞ましい態度は王振海を不安の淵に陷し入れた。思ひ出し、强盜殺人のしたたか者もきつと紛らずこんな所に潜伏してゐると思ひながら、ポケットの小型ブローニングをさぐつた。まだその銚子一本飲み終えぬうちにそそくさと勘定をしてこゝを出た。

暗闇の中に彼は默々と歸路を求めてゐた。微かな酒の醉ひが出ると彼は又模樣入りの粗布の着物を着た、睫毛の長い女を想出した。あの日ほんの二言三言の話の中に、自分に對してかならずしも嫌な氣持は無い樣に見えたが、昨夜あの柳の枝で編んだ表門を何故あんなに堅く閉めたのだらう現在の王振海の心はいさゝか動搖してゐる。然し暫くすると又あの蒙古人の家の牧童の顏とたつた今飯屋で見た數人の影が目に浮ぶ時、又矢張り早く取引をすませて家に歸つたが上策だと思ふ彼であつた。

こゝの女は何と可愛い。男と言へば實に憎らしい奴ばかりだ、畜生の樣だ。

暗闇の靜かな道で、王振海はこの臺門溝に一つのこんな結論を下した。

◇

王振海が飯屋を出た後、そこに殘つたあの數人の酒飲み達は矢張り頑張つてゐた。

諸顏の男はしきりに明日は鑛山に歸らないと言ひ、首の曲つた酒糟鼻は矢張り忠告を續けた。机の上を見ると何も食べる物はなくなつたので、その男達は相談の後又一つの菜をとつた。

羊下水湯（譯＝羊の臟物の汁）は本來酒の肴ではないけれど、彼等は安物がいゝので止むなくこのお菜を一杯とつたのだ。若し昨日鑛山が雨の爲に休まなかつたなら、彼等も今日からして一緒に飲めなかつただらう。

この小飯屋は鑛山に働く者は皆上得意で、いくらでも帳付けにしてくれるので、賃金支拂日になると綺麗サッパリ拂つた。

實際こゝで飲む者は、この連中と夏雅魯河に泳ぎに來る者を除いた外の客はない。別に何にもないからこゝが唯一の娛樂になるわけだ。

「兄貴、お前といふ人間はちつとも物のわからぬ男だ。お前が明日鑛山に歸らねえとは一體誰が氣に入らねえのか。

俺等の樣な人間がお互ひ同志のつまらぬことを他人に曝け出せるものか、それよりも一日働けば一日の暮しがたつ、餓ゑさへしなけりやそれでいいよ。」

「俺アだつて何も大富大貴にならうと思ふのぢあねえよ。ちあいやだ。誰の家だつていろんな事情があらア、俺達に半月の賃金をくれねえで、俺アに飯を食はせてくれなくアに何をする力があるけえ」

「近頃はあたりめえの理屈が通るところはねえさ」

「畜生！馬鹿野郞！俺達ア騾馬や羊にも劣つてらア！…」

「近頃はさうだとも、善人はほんたうに少い」

又一杯飲んで嘆ずる樣に言つた。

「さうだ、お前がさう言へばたつた今一寸來てすぐ出て行つたあの野郞は、俺の睨んだところでは黑龍江で苦力頭をやつた奴に違えねえ、この野郞は狡猾な奴で俺等の二百人以上の二ケ月の賃金を持逃げしたぜ、おつ前この金がやがていくらか勘定してみねえ！」

「それを何故早く言はねえんだ」諸顏は相手を斥ける樣に言つた。

「二三年經つたが、又彼奴はこの古帳面を承認するにしてもとても出來ねえよ、百圓や八十圓の金を一生使へるわけでもねえし……」

「そりあ違ふ。賃金は矢張り拂ふのが當りめえだ！だが、彼奴は何しにこゝに來たんだらう……賈傘！」

「知らねえや、一寸ふりけえつて見たが俺あは彼奴に違えねえと睨んだよ、役人でもあるめえ、又こゝで工事もねえし、彼奴は一體何しに此處に來たんだらう……」酒飲んだ賈傘は少し自分の眼を疑つた。

諸顏はちやんと坐つて、腕で頭を支へながらしばらく默つてゐたが、酒を飲んだ彼の顏には反抗の色が表はれた樣だ。ランプの焰は煙の樣な夜色の中に依然淡々と光つてゐた。

◇

靜寂安寧な夜であつたがこの夜も王振海は矢張りよく眠れなかつた。

カンに寢て彼の傍の合ひ客の囈言や鼾かに聞ゆる馬の嘶き、鑵の兩の蛇蝎の長い鳴聲をきいてゐた。

彼は記憶の中からあの柳條の門と草葺の家のカンに模樣入りの粗布着を着た睫毛の長い女を一生懸命にさがしもとめた。

新京映畫館 明日の日曜御案內

豐樂劇場
美しき美貌コリンヌ・リユシエール主演
格子なき牢獄
不良少女感化院の別名である
花嫁御寮 原節子がお嫁に行きます
嫁ぐ日まで
嫁ぎ行く日のあなたの心
每日午前十時開映

長春座
大河三鈴 美島麗子
「うたふトリオの明朗篇」
腰元物語
川浪良太郞 伏見直江 特別出演
日曜十時開映◎一圓均一
三宅邦子×原保美 野內美子×高倉彰
ジシタなつかし 淺草ロマンス
再會

帝都キネマ
絕對に面白い
續蛇姬樣 完結篇
短篇 鐵輪
明日は九時三十分映寫

朝日座
日活超大作
宮本武藏 第一部 第二部
同時上映 明朗篇 僕は何處へ行く
今週は十時三十分開映
料金六十錢

銀座キネマ
絕讚！超滿員御禮 是非！十六日まで
菊池寬原作！東日・大每連載
女性本願
黑田記代・新田實・美鳩まり・小栗…・井上夢子 主演
結婚前の若き女性 家庭を持つた若き妻 皆樣の映畫です是非必見を
田中重雄演出・新興東京撮影所の大作
親子鳥
森一生演出 高山廣子 伴淳三郞 世古ハジメ

新京キネマ
祭禮豪華番組
アスは先づ神社に御參拜！次に名畫の御觀賞に！
秋最大の話題 島耕二監督
轉落の詩集 中田弘二 日暮里子
怪事件の續出、スリルと謎を包んだ時代劇初のギャング映畫
牢獄の狼 月形龍之介 原健作 …公子
早朝九時半開映まで八〇セン 十時半まで一、二〇

自肅で送る記念日

來る十八日思ひ出も新たに滿洲事變八周年記念日に國都各機關では有意義な行事を擧展げ建國の理念を銘記する事となつたが恰も當日は蒙疆の第一線に御戰死遊ばされた故北白川宮永久王殿下御神靈日に當るので首都警察廳では時局柄護國の英靈に對し謹愼と感謝の意を表するため市內の料理店、特殊飲食店、舞踏場其他飲食店、映畫館に毎月十二日の哀悼日に準じ歌舞音曲の停止を命ずるとゝもに各業者が自發的に休業しこぞつて謹愼哀悼の意を表する樣該通方を十四日各警察署に通達した

〝市民の足〟値上げ
先づ京タクと豆タク
廿日頃實施

血の一滴のガソリン強度配給制限と諸維持經費の昂騰からかねて首都警察に料金値上を申請してゐた京タク、豆タクの新料金が認可されいよく二十日頃から實施されることとなつた、新料金は

▲京タク　スタートから千二百米迄四十錢其後四百米を増す毎に十錢、待時間三分十錢で從來の千四百米が千二百米、其の後の五百米が四百米にといづれも引下げられることゝなつた

▲豆タク　スタートから千米まで二十錢、その後三百米を増す毎に五錢、待時間二分五錢、從來のスタートから四百米までを千米に引上げられ、その後四百米が三百米となつたわけである

印南氏渡滿

【東京發國通】滿洲國通化省輯安にある高句麗時代の文化をしのぶ洞窟の壁畫研究のため早大演劇博物館主事印南高一氏は十三日朝東京發新京に向つたが氏は滿洲國立博物館副館長藤山一雄氏とゝもに約二週間實地調査を行ふ豫定で又歸途は熱河に立寄り同地の支那演劇衣裳について研究を行ふ筈

坂井新檢察官ら來任

新任の新京高等檢察廳檢察官坂井丈太郎及び新京高等法院審判官小石壽雄の兩氏は十四日朝大連入港の日滿連絡船扶桑丸で來滿した、なほ電氣化學協會滿洲大會奉天講演會で「大陸に關する電氣化學工業三大系統の研究」と題して講演する東京工業大學資源化學研究所長加藤與五郎理博（午後四時五十五分大連發北上）滿洲及び北支視察の九軌鐵道常務橋本良賀氏、滿鐵參事伊藤滿氏、大連市殖產課長笠原博氏も同船してゐた

文藝講演に岸田氏來滿

作家岸田國士氏は滿洲國民生部の招聘で奉天、新京、哈爾濱における文藝講演のため十三日入港の吉林丸で來滿大連市中央ビルホテルに投宿した

全聯に映ゆ功勞者
光榮の表彰者決まる

護寶の華「全聯」開催を控へて全國功勞者を毎年全聯開會第一日に表彰、表彰を授與してゐるが本年度この光榮に浴する表彰者を中央本部委員會に於て左の如く發表した

△奉天省本溪縣本部分會長（商）奥野統藏（日系六十七歳）△濱江省五常縣本部分會長（商工公會長）朱輔三（滿系四八歳）△安東省安東地區本部奉公隊總隊長（會社員）八木元八（日系五八歳）△安東省仁縣本部縣本部委員（商工公會長）王洁謙（滿系七一歳）△三江省勃利縣本部縣本部囑託（公吏）木谷慶悦（日系四一歳）△三江省富錦地區本部分會長（商）范德恩（滿系三九歳）△通化省通化縣本部省本部委員（農）李東成（鮮系六八歳）△北安省依安縣本部分會長（農）高棋（滿系五四歳）△東安省密山縣本部分會員（商）沈子君（滿系五五歳）△興安北省牙克石分會委員（商）辻重吉（日系五六歳）△間島省琿春縣本部分會長（農）崔泰衡（鮮系五九歳）以上日系四名、滿系五名、鮮系二名合計十一名である

全滿一の大太鼓（大連）

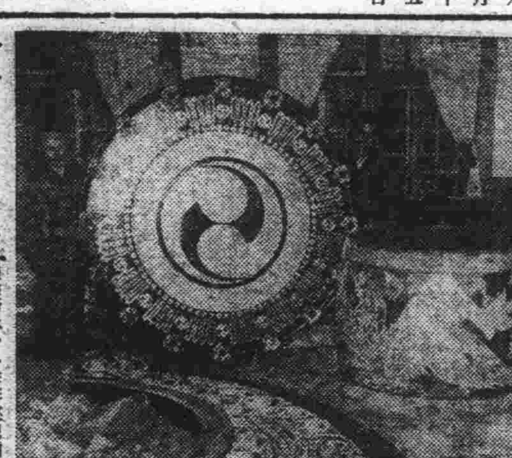

般久の傳統に輝く雅樂の大陸進出興隆を圖るべく大連神社舞樂會が、一昨年來總額四萬餘圓を投じて京都の業者に製注中であつた、太鼓はこの程漸く謹製を終り十一日無事大連神社に到着した【寫眞はその大太鼓】

〝新體制〟頭〟で
彩管報國の大陸行脚
藤田畫伯來京

陸軍省並に關東軍の委囑にてノモンハンの戰畫に得意の彩管を揮ふことになつた藤田嗣治畫伯は十四日午前十一時四十五分着のぞみで着京日滿軍人會館に投宿した、昔のオカッパとはうつて變つたいが栗の白髪頭に戰鬪帽、皮ゲートル從軍服のいかめしい姿でフオームに降りたつた藤田畫伯は〃滿洲は懷しいね〃と四年前の思ひ出にふけりながら今回の制作構想を次の如く語つた

パリ滯在中に約三十回の空爆を身邊に體驗して近代戰の恐しい姿をまざく見せつけられたがこの體驗を生かすためノモンハンを描きたい希望をもつてゐたところはからずも陸軍省關東軍からノモンハンを描いて貰ひたいといふお話があつたので願つたり叶つたりで勇躍やつて來たよ、飛行機やタンクを中心とする近代科學戰のすさまじさとその科學戰を貫ひた烈々たる大和魂を二百號の畫面に盛りあげたいと思つてゐる【寫眞は驛頭の藤田畫伯】

國都の吹奏樂團
一堂に演奏會
鎭座祭に本社の奉納

殉國の英靈を祀る忠靈廟の鎭座祭は來る十八日より二十日まで三日間に亘つて行はれるが本社では關東軍、治安部、協和會の絶大な賛同を得てあまり今まで例を見なかつた演奏會をその最終日たる二十日午後二時より新京の各吹奏樂團を大同公園音樂堂の一堂に會し行ふことになつてゐる、この演奏會が本社が新京市民に贈る秋のヒツトで第一回奉納演奏會は各方面から期待されてゐる、出場團體は關東軍治安部の特別出演を得て音樂院、滿洲電業、新京商業、新京中學のブラスバンドが永久に眠る殉國の英靈に對し勇壯な音樂演奏を手向けることゝなつた、各ブラスバンドの演奏曲目左の如し

一、日滿兩國歌　合同演奏
二、新京中學　1空軍の威力（陸軍戸山學校作曲）2小川（ローレンド作曲）
三、新京商業　1空の勇士（宮下樂水作曲）2飛行鶴
四、電業　1名譽の勳章（ゴリペール作曲）2樂しき生活
五、治安部、音樂院、關東軍の演奏（曲目未定）
六、愛國行進曲、紀元二千六百年奉祝歌（合同演奏）

本社側では大多數の來場を望んでゐる

「不經濟極る地下鐵」
權威者石原氏來滿

新京、奉天等滿洲主要都市の地下鐵設計が進められてゐる折柄大阪市交通課囑託で都市交通の權威者工學博士石原正治氏が極めて示唆に富む話題をもつて十三日夕入港の吉林丸で來滿した、以下は同氏の話

大阪市では鐵材不足の折柄コンクリートを代用として市內地下鐵の延長工事を始めたが、一尺の工事に三千圓もかかり鐵材を使用した現在のものに比して二倍以上にも工費が上つてゐる、しかも現在の大阪市地下鐵工事費を償却するには三百年を要するではないかロンドン、ベルリン等でも地下鐵が防空壕代用として何等の役割を果してゐないことも今回の歐洲戰爭で明かにされたとすれば地下鐵程不經濟なものはない、地下鐵を設計するよりも防空壕をと私は痛く感じた

土建協會近く正式に成立

本春統制法の公布によつて新土建協會員は交通部大臣の認可を得ることゝなつてをり、爾來土建協會では協會員資格審査について入會申請書約一千二百餘件を審議中であつたがこの程漸くこれが完了決定を見たので來る十月上旬新會員の總會を開催、新協會の正式成立式を行ふことゝなつた

入會申請業者は約一千二百に達したうち資本力、工事實績、請負能力、使用人數等によつて協會員に登錄されないものは約四割に達したので結局新會員は八百餘となるが舊土建協會員に比較すれば約三倍の內容充實振りで滿洲における土建統制は殆ど完璧に近いものとなつたわけである、しかして今回の入會資格審査の結果除外される者に對する處置については同じく十月上旬の總會において協議し地區別に自治的任意組合を結成せしめ土建總會において指導統轄するや或は届出制度を設け土建協會に届出を行はしめ行政官廳と協力指導するや或は全く放置し自由行動に任ずや否や等が決定する豫定である

〝重慶の死相〟見事カメラに
海鷲に同乘　決死の撮影

【○○基地十三日發國通】去月廿三日の第卅二回重慶大爆擊以來惡天候に阻まれ○○基地において只管次回爆擊決行の日を腕を撫しながら待機中であつた海の荒鷲部隊は十三日天候回復の報に勇躍○○機の大編隊をもつて第卅三次重慶大爆擊行を敢行甚大なる損害を與へたがこの待望の爆擊行に今日か今日かと待構へてゐた日本ニュース映畫牧島特派員もわが荒鷲の活躍およびこれ一刻一刻と廢墟と化してゆく敵首都重慶をカメラに收めるため勇躍海鷲に同乘決死的撮影を敢行した、次に同海に爆擊行の狀況を聽く

午前○時私の同乘した機は友軍機の○機と共に一點曇りない○○基地を飛出し大編隊を作つて重慶へ重慶へと悠々快翔を續けます、沙市、宜昌を過ぎると愈よ敵地です、名狀し難い緊張感を覺えました、揚子江地帶の上空を實に氣持よく飛び續けます、山は既に秋氣深く細長く何處までも續き幾條かの黒い線をくつきりと浮ばせた山脈が實に美しくその線と線との間に幾つかの流れがうねつて山の頂には不思議に思ふほど田や畑や人家が澤山あり全く繪に描いたやうな絶景が續きます、山また山の上空を約○時間も飛び續けた頃揚子江が眼下に見え出しました、流れは依然として黄色を溶かしたやうな黄褐色です

この頃から編隊は戰鬪隊形を整へ始めましたが重慶が愈よ迫つたなと感じました、突如わが荒鷲群は突擊隊形で眼下にくつきりと見える重慶郊外の李家花園といふ有名な石の住宅群に向つて突擊です、巨彈はつぎからつぎと實に雨が降るやうにぶちまけられてゆくむくむくと地上で黒煙がす「命中」と思はず胸を叩いに茫驚が叫ぶ、不思議な位頃何處からか打ち出す敵の高射砲彈が遙か下の方で黒い綿をちぎらしたやうに炸裂してゐるますからなつたら殿彈といふ觀念は微塵もなくかへつて爽やかな感じが湧いて來たので早速この美しい作製をカメラに收めたものです

かくて豫定の爆擊は終りました、全機一糸亂れぬ編隊を組んで再び基地へと歸路につきました、この爆擊行同乘でつくづく感じたことですが私は事變當初から各戰線に從軍してゐますが今日ほど樂にカメラを動かしたことはありません、それといふのも常に敵よりも優秀な攻擊精神と訓練、さうした一體の成果がかくも私に平氣に仕事をさせてくれたのだと思ひましたが今日ほど海の荒鷲に感謝と尊敬の念を抱いたことはありませんでした

貨物事故絶滅週間　廿四日からに變更

滿鐵貨物事故絶滅週間は九月十五日から二十一日迄實施豫定のところ都合により二十四日から三十日迄に變更されたが奉天鐵道局管下では十五日開始、三十日迄實施することゝなつた

熱い血の沸る思ひ
國都入の先發隊潑剌

東亞二億の青年の意氣を八紘に示顯する興亞國民動員全國大會參加の地方部隊の先發隊は全滿各省から青少年團一名、義勇奉公隊三名乃至五名宛選出、九十六名を以て組織されたが十三日午後五時までに中央本部に集合との地方動員部の指令に應じて十三日續々來京リュック姿も勇ましく興亞建設の逞しき意氣に顏を輝かせて午後五時中央本部講堂に集合、地方動員部長に到着の申告をなしたのち恒吉副參長のクン示をうけ十四日以後の行動の打合せをなし宿舎にあてられた大同公園の勤勞奉仕隊クン練所に旅裝を解いたが元氣一杯に語る

【錦州市本部中村新一氏】大會當日の雰圍氣を想像すると胸の中に熱い血のたぎる思ひがする、最初の經驗でもあるので今から非常に期待して居り大會の經驗を地方に歸つてから再現せねばならないと思つてゐる、最初から最後まで訓練であるこの大會の行動によつて我々參加者はあくまでも眞劍に眞先に突進する氣概で邁進するつもりです

なほ先發隊は十四日午前八時中央本部前に集合、宿營に關する指示、宿泊配給をうけ設營のため各小學校に出動十五日午前八時中央本部前集合、大會實施に關する指示受領並大會集合要領の現地打合を行ひ十六日は午前八時中央本部に集合、直ちに勤務區署について打合せの上逐次到着する地方部隊の配宿及び湯茶、夕食の準備、大會豫行に關する細部指示を受け十七日の豫行演習に臨む

展覽會や座談會
第二回「能率大會」

生產力擴充の國策に即應し能率報國めざして產業報國運動遂行の一翼を擔ふ財團法人滿洲能率協會では第二回滿洲能率大會を擧行能率研究の權威上野陽一氏その他を日本から招聘、全滿から集るものは各官廳、會社その他團體代表者約三百名、國都での大會のち論文發表、研究座談會などを行ふほか、當日を中心に十二日から一週間寶山百貨店で能率展覽會を開催、事務に生活に能率增進が如何に大きな役割をもつかを一般に鼓吹することになつた

郵政管理局運動會　新京郵政管理局では職員の體位向上と慰安を兼ね十日午前九時から順天大街交通部綜合同部グラウンドで職員ならびに家族の運動會を催し各科對抗、一般家族、來賓等の競技を行ふ

職權を濫用　巨萬の富
吉林に大瀆職事件

國防國家建設に伴ふ統制經濟強化が叫ばれ全國民を擧げてこれに協力を誓つてゐる秋それを內部から蝕む白蟻の如き闇取引闇相場等非國民的行爲の根絶を期し身を以て範を示すべき官吏にまで暗い風評が立つて心ある者をして憂慮せしめてゐる折柄、偶然吉林省下に官憲をめぐる不正事實がまたまた發覺、各方面に大きな衝動を與へてゐると同時に、かかる弊風を一擲すべく根を斷絶すべく奮起した吉林警務廳當局は獅子身中の虫に對し容赦なく摘發のメスを揮ひ相當廣範圍にわたり徹底的な肅正陣を進めることになつた模樣である

吉林警務廳技士佐々木大壽計の身邊をめぐつてかねて當局は內偵の歩を進めてゐたところ、最近に至り土木業者や某ブローカーと結託してセメント配給に不正を働いてゐた確證を掴むに至り、八日附同人を警務廳に招致すると共に身柄を收容留置して連日峻烈な取調べを續けてゐるが犯行も明瞭となつたので近く起訴されることとなつた

同人は日常一技士として身分不相應な生活をしてをり吉林市內目拔の繁華街に時價十數萬圓の土地家屋を所有してゐるほか昨年二度目の結婚式を擧げた際など五千圓に及ぶ金品を祝儀として收受したと言はれ、この他吉林市を舞臺に資材統制に乘じて職權を濫用、統制經濟の裏面に潛り惡辣な不正を敢へ多く働いた嫌疑が濃く、更に取調べの進行に伴ひ各方面に亘つて連累關係者が續々召喚檢擧されるやも知れず成行によつては事件は意外な方面にまで擴大進展する可能性が豫想されてゐる

きりひらく林業滿洲
開拓民ちかく入植

國內森林伐採能力の促進、伐採技術の水準向上の意圖の下に林野局が日本農林省支援の下に康德三年九月間島省二道溝他三ケ所に入植せしめた林業開拓團はその後康德五年十二月に北安省鐵驪に一地區を設定したので、今年迄入植が行はれずこの開拓氣その他による退團者もあつたので愈よ本年これが補充を行ふこととなり、目下秋田、山形兩營林署管內において人選が行はれつゝあり、十月中旬第三次林業開拓民が入滿することとなつた

今年入滿するものは大部分既設林業開拓團に配屬せしめられるもので總數は約五十戸見當と見られてゐるが林野局の意向としては明年以降は更に林業開拓民の招致を積極化し建設資材、國防資材の生產補給に寄與せしめるべく牡丹江方面に一帶に適地を物色する傍ら、これが助成方策についても滿拓方面と協議、計畫を進めることとなつてゐる

前滿炭理事長挨拶に來社

前滿洲炭礦株式會社理事長河本大作氏は十四日平田秘書役帶同退任挨拶に來社した

大陸ろおかる

【牡丹江】全滿における唯一の多彩的な開拓團の入植を見てゐる牡丹江省では開拓國策の發展を企圖すると共に全省下開拓團員の相互聯繫、親睦と「收穫感謝祭」とを含む東滿地區初めての「開拓祭」を開催することとなり、開催日（大體十月上旬）の決定や其他の準備計畫が進められてゐる

◇

【奉天】二科會から分立して新表現派の立場から獨自の境地を拓いてゐる獨立美術協會所屬の吉村やす子さん（二六）は十二日午前來奉した、新京、哈爾濱を經て開拓村等を美術家の立場から觀察、二ケ月に亘つて製作に從事し持參せる自作三十點の洋畫作品を含めて新京において個人展覽會を開催する筈

◇

【佳木斯】蒼穹の下にモンペ姿も勇ましく收穫期に男まさりの活躍をつゞけてゐる開拓花嫁達は懷妊率も相當優秀で產めよ殖せよの國策の線にそつた大陸第二世の產聲も高らかに頼もしいかぎりであるが、過勞または氣溫の關係上死流產するものも尠くなく國策遂行の前途に一抹の暗影が投ずるものとして其の對策が眞劍に考慮されてゐる

◇

【東安】慰安娛樂機關に惠まれぬ第一線の人々のため密山縣公署では昨年來東安街に建設中の映畫劇場がこの程竣工、滿映直營のもとに來る十月三日開館式を擧行三日間劇場を開放することとなつたが娛樂に惠まれなかつた國境の人々に文化のうるほひをもたらすことと今から期待されてゐる

◇

【撫順・清原】滿拓公社北安地方事務所では開拓地における自給體制強化の爲味噌、醬油の醸造、加工技術の向上を圖り優良且つ安價なる製品を得更に販賣方面に迄進出するため作業を中心とする釀造講習會を開催する事になり十二日より十七日まで六日間慶城縣第七次拉林開拓團において北安省管下各開拓團より釀造係二三名宛を集め本社より釀造係員を講師として招き講習會を開催してゐる

動員大會最後的打合會議

紀元二千六百年慶祝動員大會を控へ動員大會司令部（國防會館）ではその準備に大童をきわめてゐるがこの大會に萬全を期するため各關係者が集め十四日午前十一時最後的打合せ會議を開催した【寫眞は最後的打合せ會議】

松木次長ら北邊視察へ

三江、黒河、北安の北部地帶における北邊振興工作の進捗狀況視察のため松木總務次長、鑑谷治安部次長、阪澤主計處長、岩澤民生部次長、大畠民生部司長一行は十四日午前九時新京發飛行機にて北行した、なほ一行は北邊地帶視察の上十七日歸京の豫定である

鮎川總裁東上

鮎川滿業總裁は十四日朝新京發飛行機で東上した

うれしや！天候も好轉
國都秋祭けふ宵宮

新京神社の秋季大祭はいよいよ十四日午後六時夕空に高く炸裂する花火を合圖に宵宮祭の式典が嚴かに執り行はれお祭行事の幕は上げられたが懸念された天候は觀測子の豫報通り朝から崩れて國都の空は暗く雨雲に覆はれ舗道は小雨にしつぽりぬれて街々に揚げられた奉納幟や奉獻門も心なしか淋しく行く人々の面上も憂鬱にとざされてゐたが正午頃から雨雲も散つて青空は雲間にのぞき天候漸次回復の徴候を見せもう大丈夫と格田が押されさうな空模樣だ、そして天候回復と共に街も急に明るくなつた

はじめ玉垣の周圍には一杯に露店商人が軒を並べて待機お祭り氣分は一入濃く描き出されてゐるが愈々あすは本祭、午前八時から本祭の式典が執り行はれ次いで同九時半から神輿渡御の儀があり何よりも氣遣はれるのは天候である中央觀象臺にお伺ひをたてると「段々よくなりつゝある、大丈夫でせう」と次の如く語つた

「低氣壓は奉天、滿洲の中部及び東部國境方面にあるが、東に移動しつゝある、あす午前中は曇り勝ち惡くすると小雨となるかも知れない、然し天候は漸次回復しつゝあり大丈夫でせう」

頭彩は三七二九二
お待兼の彩票發表

第十八回協民彩票當籤番號左の如し

△頭彩　三七、二九二

甲	新京	金泰洋行
乙	同	泰正號
丙	同	天利號
丁	大連	松尾商店
戊	圖們	石橋洋行
己	奉天	榮商會
庚	同	森洋行
辛	同	西尾洋行
壬	本溪湖	山時計店
癸	錦州	大信洋行
子	遼陽	石川洋行
丑	安東	高野洋行
寅	哈爾濱	山口商店
卯	新京	大興公司
辰	吉林	筒井商店
巳	奉天	榮商會

△二彩　二九、四六五

甲	新京	天利號
乙	同	三中井
丙	同	金泰洋行
丁		野崎洋品店
戊	鞍山	金光堂
己	奉天	官消
庚	撫順	石原洋行
辛	奉天	榮商會
壬	齊々哈爾	洪昌盛
癸	哈爾濱	同記商場
子	牡丹江	高岡號
丑	吉林	筒井商店
寅	哈爾濱	山口商店
卯	新京	大興公司
辰	奉天	西尾洋行
巳	同	官消

△三彩　四四、七四〇

甲	開原	大寶商店
乙	新京	天利號
丙	同	金泰洋行
丁		正直洋行
戊		松尾商店
己	奉天	榮商店
庚	蓋平	米谷藥房
辛	奉天	森洋行
壬	齊々哈爾	洪昌洋行
癸	哈爾濱	森洋行
子	牡丹江	高岡號
丑	吉林	筒井商店
寅	哈爾濱	山田商店

△四彩（廿三本）

四〇、一八〇　二九、三〇八　一二、九一三　一〇、四四五　二一、二一三　六、一三七　一四、〇三二　一四、一二三　四八、二二七　三五、〇二三　四八、一七一　一一、〇六七
一一、一三五　三五、九四四　一九、六七八　四六、三〇九　四〇、二五一　一二、四五四　四九、三七七　二九、四五一　二七、〇五二　四四、二五七　四一、九一八

△五彩（四十八本）

一一、三三九　二一、四〇九　一四、四〇一　三、六六三　三九、三五五　三一、七四一　四一、五九九　二一、八七七　三九、七七五　四四、三八二　三七、四七九　五、三九九　一、〇九九　四五、九二一　四七、七三二　四一、七五八　四一、一六一　四〇、五七五　六、九二六　三三、〇三五　二八、五九四　一一、〇四七　一三、三五九　三六、七六三
一七、五九九　三三、一九二　三三、七五七　二五、五〇九　四二、五九八　二三、三一三　四九、九七五　三八、八四一　三一、一六一　一、五〇一　三三、八四九　三七、五四五　四四、六八五　三五、三四八　四六、八一二　二、九七六　二、五一四　三四、一四五　一一、八〇五　二七、四五七　三一、四六四　一九、七四九　三二、七七五　四、七〇〇

音樂と舞
……慶祝興亞ペーヂエント……

光輝ある日本紀元二千六百年を慶祝し建國の大精神を顯揚するため二千六百年滿洲帝國慶祝委員會では民生部、協和會の後援のもとに十九日午後六時から大同公園音樂堂で「慶祝興亞大ペーヂエント」を開催することになつた、當日は國軍新京軍樂隊、滿洲新聞學院、新京放送合唱團、順天小學校學童によつて慶祝國民樂「曙光」五景、國民舞踊「興亞の歌」協和舞踊「樂土滿洲」五景、慶祝國民歌合唱團が演出される

今晩の放送

▲七・三〇（新京）講演「滿洲體操大會に付て」伊藤盛一▲七・四〇（新京）支那演物語「四郎探母」北條宗雄▲八・〇〇（東京）歌謠曲　青葉笙子、他▲八・二〇（東京）浪花節「舞鶴夜話」末廣友若▲八・五〇（東京）ラヂオドラマ「怒ゆる大空」コロンビア合唱團　北村小松

明日の催し

（十五日）
△新京野球リーグ戰　於兒玉公園午後一時三十分
△全滿大學、高等陸上競技大會　於兒玉公園
△全滿中等學校陸上競技大會　於兒玉公園
△全滿中等學校足球大會　於中銀球場
△全滿中等學校籠球大會　於兒玉公園
△全滿大學、高專籠球大會第二日　於兒玉公園
△新京秋期ラグビー・リーグ第三日　於電業球場
△新京神社秋季大祭ゴルフ競技、月館ゴルフ競技　於新京ゴルフ場
△大阪朝日俳句の夕　於西廣場厚生會館午後七時
△觀光寫眞と記念スタンプ展　於寶山百貨店午前九時
△池坊生花展覽會　於三中井百貨店午前九時

三人組強盜

中秋の節句を二日後に控へて強盜事件や押込強盜事件が頻發し市民の嚴戒がのぞまれてゐる折柄、十三日午前零時十分頃中泉路南側（順天公園正面入口向側）の雜貨商王文慶（三二）方に煉瓦をもつて表ガラスを破壞して三人組強盜（いづれも苦力風）が侵入おのゝく家人を尻目に現金六圓と冬衣服二十三點を強奪逃走した、訴へにより所轄西道街署で犯人嚴探中であるが未だ逮捕されない

早くも十一時間飛ぶ

續航第一コースを翔破し第二コースに向つた宮協主催全滿一周グライダー現航は十二日佳木斯に一泊グライダー演技公開の後十三日第三コース牡丹江向け出發同九時五十五分無事安着、牡丹江においてグライダー演技公開を行ふ筈、此の間飛行時間總計は十一時間二分である

門專科兒小
古野醫院
電3-5243
角南東社神京新通七島八

謹告

毎々御愛乘の榮を賜はりまして厚く御禮申上げます列車着發時の新京驛頭に於ける大混雜を緩和し他方には極度に節約されました血の一滴とも言ふべきガソリンの活用といふ兩面より今般取締當局の御指示の下に今月十五日より驛構內タクシー相乘制を左記に依り實施致しますれば御利用と御協力を偏へに御願ひ申上げます

記

一、相乘制の始發地點は新京驛降車口と致します
二、相乘制實施時間は列車發着時と致します
三、驛構內京タク營業所前に左記四箇所方面行を表示せる立札が設置してありますからそれぞれ行先により御順に御待合せ願ひます
1 白菊町南新京方面行
2 大同大街電業附方面行
3 同治街南湖方面行
4 日本橋通大經路方面行
右以外の方面の方も御需めに應じますから相乘制を御利用願ひます
四、タクシーの乘客定員は四名ですから荷物は膝の上に乘る程度のものに願ひます
五、降車は驛より近距離の方から順次願ひます
六、乘車賃金はタクシーメーターを使用し御客樣の降車毎にメーターを切換へしその都度メーター表示料金を頂戴致します
七、「相乘何處方面行き」と係員にお告げ下さい

康德七年九月十五日
新京自動車株式會社
新京驛構內　京タク營業所

求貸家
住居向き二間以上
アパートにても可、條件其他御相談に應じます
電話③二六二二二番

民刑一般法律事務
辯護士 辯理士　小西曾一
新京特別市大和通六八番地（東一條通大和通交叉點入西）
電話（3）四七三四番

從事員募集
一、寮母　四十歳前後の獨身者炊事裁縫世話出來る方
一、女子從事員　年齢二十五歳以下高小高女卒業者
一、守衛　三十歳未滿の軍隊除隊者
一、締切　九月二十日
右希望者は自筆履歷書に寫眞を添へ當組合庶務係に來談され度
羽衣町一丁目十一番地
滿鐵社員消費組合
新京支部
電話（三）二八八六番

日本帝國青少年雇入手續に就て

本月六日附經濟部、民生部の共同佈告發せられたるに付爾今日本國より青少年を雇入れんとする者は所定の樣式に依り關係書類を弊協會宛御提出被下度候　尙明年度雇入に關する手續申請の締切は九月三十日に付右御了承被下度此段及急告候

追而　右に關し不明の點有之候はゞ弊協會又は來る九月二十日より開設すべき左記雇入手續相談所宛御問合被下度　尙申請に要する所定用紙は御請求次第御送附申上候

記

奉天千代田通り亞州旅館內
奉天鑛工技術工養成所建設事務所（電三一三二〇七）

康德七年九月十三日
社團法人滿洲鑛工技術員協會理事長　關川八重吉
所在地　新京特別市吉野町二丁目一番地二條ビル內　電話三一五九一五

日語教師及體育教師（日人）急募
一、資格　日本內地人にして身體強健協和心に富む專門學校以上の卒業者に限る
一、待遇　月俸百圓以上百八十圓まで支給す　但し民生部認許中等教員有資格者は月俸百五十圓以上二百二十圓まで支給す
一、附記　右希望者は至急自筆履歷書及寫眞（二枚）郵送ありたし本人來談せられるも可
校址新京桃源路南大樓二〇〇番地
新京東亞工業學校

觀光寫眞と記念スタムプ展
十五日―廿一日　六・七階
主催　新京觀光協會
後援　滿洲觀光聯盟　ジャパン・ツーリスト・ビユーロー
寶山

戰時下
國策の線に添ふて婦人服・子供服の更生を徹底致しませう（御一報次第參上致します）
洋裁研究生募集　基本科、師範科、夜間科あり
西島式にて教授致します詳細は當所へ御問合せ下さい
新京興安大路　鄕雲街バス停留場前
白ゆり
洋裝店　洋裝研究所　電②七四八八

銘仙新柄品揃ひ
新時代の國策銘仙として構圖に色彩に格別の意を用ひて力作せる實用本位の各產地撰拔優秀柄豊富取揃ひ
二階呉服賣場

婦人服とオーヴァー
新型コレクション
新しいデザインにより質實にして審美的志向を遺憾なく表現せる今秋冬のシツクな新體制型發表
子供服新型會

二階婦人子供服賣場
三中井

「小島の春」

東京發聲映畫、小川正子の原作ベストセラー「小島の春」より八木保太郎が脚色、豐田四郎が「若い人」「鶯」「奧村五百子」に次ぐ作品、夏川靜江、徳川夢聲、英百合子、柳谷寛、中村メイコ等の出演、瀬戸内海の小島小島に、全青春を捧げて救癩事業に努力する美しい女醫の物語り（來週帝都キネマ封切）

直接契約、配給へ "滿藝"愈よ積極化 招聘基本數字も決る

滿洲演藝協會ではさきに契約興行、指導三委員會を設け國內における演藝配給並に指導關係を整へ本格的活動の緒についたが、在滿既存業者の滿藝設立以前における各自の契約に對してはこれが權益を重んじてこれらの興行契約の完了に六ケ月條の猶豫期間を置き、この間滿藝としては直接買取り契約を結ぶことを手控へて來たところ既に今日においては業者各自の興行は殆ど全部打揚げられてゐる狀態にあり、僅かに殘つてゐる契約も年內には片づくものとの見透しがついたので、愈よ新年度よりは滿藝直接の契約による演藝配給に乘り出すべく大體左の如き基本數字をもとに先づ內地側との交涉を進めることになつた

▽A級年三本 料金五圓以上のもの、例へば吉右衞門、羽左衞門一座の如き一流歌舞伎
▽B級年十本 料金三圓以上のもの、即ち邦樂、エノケン、ロッパ、寶塚少女歌劇等、浪曲では虎造、米若級
▽C級年十二本 料金二圓以上のもの、B級に次ぐもの、普通歌舞伎等
▽D級年十本 料金一圓以上のもの、普通漫才、浪曲等
▽アトラクション 月二本年五十本

冴えたる絃に 老練の義太夫會 文樂重鎭豐澤廣助師來滿

藝術の國寶大阪文樂座の元老格七代目豐澤廣助師は義太夫界の權威者として撥て放送、レコード等にて斯界に貢獻しつゝあるが、師弟愛深き師は今回少暇を得、滿和胡同二百十號肥後病院內に新京義太夫連中及び新人を指導しつゝある豐竹子豐澤廣一郎師に面會すべく去る九月七日來京した、新京義太夫有志と京鹽會はこの珍客を迎へて昨夕祝町高野山本堂に同師の歡迎義太夫大會を開催盛況を極めたが本十四日及び十五日は祝町西本願寺內藤影幼稚園にて引續き歡迎義太夫大會を開き老練なる師の熱演を拜聽すると共に當地同人も老師の冴えたる絃に依つて各々其の蘊蓄せる技能を披攊する筈で盛況を豫想されてゐるが入場無料同好者の來聽を歡迎する向は廣助師は十六日朝公路扇興經由歸阪の豫定である

コント 百貨店にて

私は今日は妻子を連れて百貨店へ行つて來た（いや妻子に連れられてかな？）

私は原稿やその他大事な書類などを入れる何か鞄金屬製の箱でもありはしないかと思つて探し廻つたわけだつたが、つひにそのやうなものは見當らなかつた。紙製のものや簡單な手紙入れ用のものならあるのだが、そんなものでは困るのである。

あきらめて、他の所を見て廻つた。和服反物の所に行つて見ると男の着物の材料などひどくお粗末になつてゐるのに氣づいた。セルなんて僅か數種しかないのである。なるほど、新しい經濟生活の要請は、このやうな所にも及んでゐるのかと感じ入つたことであつた。それも男が虐待されてゐる感じで妙であつた。

家具類の所では、簞笥や何かに、一旦値を入れたのがそれを消して、しかも安價に訂正されてゐた。これは氣持よいことであつた（別に買ふ意思はないにしてもである）

食料品の所に行つても、品物のヴァライエテイが減つてゐるのに氣づいた。肉の所など、どうしたわけか休業してゐた。別に牛や豚を殺さん日ぢやない筈だがと思つた。

玩具の所に行つて、子供に花體のミニアチュルを買つてやつた。二寸あまりの大きさのが一圓七十五錢。

傍に女給タイプの若い女が來て、やゝ年老ひた男に言つてゐる。

「ね、あれ買つてよう！」

私の子供も言ふ

「あれ買つてエー」

別にどちらがどちらを眞似したのでもなかつた。かゝる場合の女性の外交藝術といふものは若幼その軌を一にするものではあるわいと、私は感服したのである。【貫谷伊豆彥】

サーカスの娘達（五）

こんな娘があつた、と山根サーカス團主任北林さんは語る「すクちひさい時から育てましてね、左樣、十八箇三千圓ばかりもかかつたでせうか、一人前になつてうちのスターでした。器量もいいし團長のきれいな娘で何でもやれない藝はなかつたい娘でしたよ、所が親が惡い、無心の手紙が三日おきに來る、終ひに、丁度、大阪にかけた初日の晝すぎでしたが、あれ程嫌ひぬいてゐたあの娘を連れだして終つたんですよ。私の知らないまにその娘がどうしてその親などについて行つたかと、心配で心配でしてね……所がその夜電話がありました、京都からです、これこれの宿に連れこまれてゐるからすぐ迎へに來てくれ、飛んで行きましたとも……泣いて喜びましてね早くつれて歸つて、つれてかへつてつてもう……驚くぢやありませんか、周旋人をちゃんと連れて來て、本當の生みの親なんですよ、金まで手に入れてゐる……私はどなりつけてやりました、まあごたごたして結局わたしの所に落ちつきましたけれど、そんな娘が三四人はゐましたねえ？その娘ですかえ、それから二年ほどしてお嫁に行きましたよ、私の知合のクリーニング屋、店員の何十人も居る大きな店ですがね、千葉ですよ、そこの奧さんになつてこの春にも一寸逢ひましたけれど、子供なんか出來てて、もう恐くて高い所へなんか上れないつて笑つてましたつけ、ハツハツハツハ」北林さんは半白の頭で笑つた【寫眞はサーカスの一場面、八島小學校裏で公開中】

演劇文化報國聯盟 東寶、松竹の肝煎りで 近く創立！

新體制に即應して演劇文化にも新秩序を建設すべしと豫て松竹重役木村錦花氏によつて提唱された演劇文化報國聯盟（假稱）は松竹、東寶兩社の肝煎りで愈よ近く創立と決定した。從來演劇文化は政治や社會の方向と別個に發展遊離した存在を示してゐるので、これらを改革し新體制の政府と演劇陣との中間に介在して連絡機關として政府の意向を逸早く誤りなく傳へつゝ眞に演劇文化の向上發展を圖らうといふのである、加盟團體は目下のところ大日本俳優協會、興行者組合などであるが、將來は文化方面のあらゆる團體をも統合する計畫で、近く第一回協議會を開いて具體的組織や、運動方法を決することになつてゐるなほ會長には元農相酒井忠正伯が目されてゐる又新體制準備委員有馬賴寧伯秋田清氏らも一役買ふことになつてゐる

鳥人から グライダー熱

日活京都では丸根監督、寬壽郎主演で時代劇初の航空映畫「鳥人」を製作中であるが、同監督にお目見得する日本最古の飛行機の模型が完成寬壽郎を始め同監督出演者が之にのるためグライダーの練習を始め近頃では相當の腕となつてその爽快味を話したところから同監關係者は勿論他の者にまでグライダー熱が旺で新體制下のスポーツは之だと休日を利用し生駒や淀川あたりに練習に出かける者まで出來た

西住戰車長傳 既に二年

松竹大船吉村公三郎監督の「西住戰車長傳」は製作決定以來約二ケ年を要した長期製作映畫でその過程を回想すると左の如くである 昭和十三年十二月製作を決定昭和十四年一月原作者菊池寬脚色野田高梧兩氏は上海、南京調察に出發、同六月脚本脫稿、同七月スタッフ決定、同九月本讀みを終へ上原謙等頭髮を切る昭和十五年二月現地ロケ隊中支へ出發、同四月歸還同五月西住大尉故鄕の地九州に赴き實寫撮影同六月セット撮影に入る又現地ロケは二ケ月四千呎のネガを撮影してゐる

臺本決る！ 第三次弘報會議 特殊會社紹介映畫

第三次特殊會社弘報連絡會議は十三日午前九時から國務院講堂で全滿各特殊會社弘報關係者五十餘名並びに武藤弘報處長以下各參事官、班長出席して開催
△特殊會社映畫大觀（假稱）シナリオ決定の件
△特殊會社發行定期刊行物の整理統合に關する件
その他を協議した結果、滿映に一任して製作しシナリオは更に各社の希望、訂正などを一週間以內に取纏め修正を加へて撮影を開始、來月末までに完成することゝなつた、この映畫は主として日本への各社事業紹介を目的としたもので約三千呎に上る豫定であるが會議終了後地階試寫室で滿映文化作品「三河」を鑑賞した

今秋の大都

大都映畫では十月封切ラインアップを左の如く決定、既に準備中の秋季大作、野村胡堂原作「隱密縁起」に「水戶黃門」「杉野兵曹長の妻」等を加へ、新體制下に相應しき健全娛樂映畫を發表する
▲中島寶三監督、阿部、杉山、近衞、津島、大乘寺、光川、中野、城木主演「隱密縁起」▲八代毅監督、琴水島、光川、大河、中野、松風主演「純情資格草」▲石山稔監督、阿部、水川主演、浪曲映畫「小金井小次郎」▲和田敏三監督、岡野、橘、鵬聞主演「小國民」▲山內俊英監督、中野、水原、水島、津島主演「杉野兵曹長の妻」▲後藤昌信監督、大乘寺、近衞、光川、久松主演「水戶黃門」

舞踊界の新體制

日本舞踊界の個人主義的機構にあきたらず、國家の新體制に即應すべき全體主義的組織の下に眞に日本人に適合する國民舞踊樹立のための革新運動が、さきに藤間勘十郎の門から脫退した藤間勘治はじめ勘良、勘子、絹衣が名取りといふ看板をかなぐり捨て、宇田川榮治、大森麟枝、大山麗子、宇田川絹衣といふ本名に立返り、これに竹光が加盟して河竹繁俊、坪內士行、飯塚友一郎、本間久雄、川島理一郎、堅山南風、齋田素州、河野達郎の諸氏を顧問に迎へて結成した新舞踊の會を中心にして起された。本部は牛込區矢來町五九の日本新舞踊事務所に置き從來の因習獨善的な舞踊修業の道を根本から改革し、日本精神を盛込んだ明朗な舞踊を廣く大衆に普及せんとするものである

叱られた下加茂

松竹京都の俳優養成所生徒九名は四日共同教室の映畫法講座の際缺席して「浪花女」に出演した事が判り、生徒の臨時出演は實習として許されてゐるが、大切な授業を放棄しての出演は不可んと府保安課から叱られた

雜音

帝キネの「蘭蛇戀樣」は前評の好いものに充分自信のある強氣番組だけに一本立でも景氣に不足はなく、一週延し休日の多いお祭り番組に日程を當てたのは良策で、一日四回廻しで客足の吸集率にも百パーセントの效果を見せてゐる▼初日はざつと三千七百圓といふ好成績を擧げ、二日目も晝間から好調な客足、お祭りへかけて活況が持續されやう▼この蘭蛇も前篇同樣衣笠の絢爛たる技術的驅使に眩惑されるのみ、二時間餘飽くことを知らずに見終らしめるが、さて見終つた後に何が殘るかといふと何もない▼これだけの技術が內容空疎な通俗物にあたら浪費されてゐるのは勿體ない限りだ▼目を轉じて他社の所謂巨匠連の仕事ぶりを見る必要があらう、五所の更生、溝口の精進、牛原の健闘等衣笠たるもの立直らざるを得まい

全國民を熱狂と昂奮の坩堝にたゝき込んだ世紀の巨篇！愈よ登場！明日より 三日間

武藏のスピリットを我等の血とせよ

同時上映 明朗時代劇 僕は何處へ行く

宮本武藏
大阪朝日新聞連載 吉川英治原作 稻垣浩監督
第一部 草分の人々 第二部 榮達の門 全十五卷！

キャスト

宮本武藏	片岡千惠藏
北條安房守	河部五郎
小林太郎左衞門	市川小文治
藪の十郎	瀬川路三郎
長岡佐渡	香川良介
岩間角兵衞	志村喬
北條新藏	市川正二郎
酒藏忠勝	遠山滿
脈や滿兵衞	尾上華丈
佐助	團德麿
秩父の熊五郎	上田吉二郎
念佛太左衞門	藤川三之祐
牛瓦彌次兵衞	磯川勝彥
武藝者甲	仁禮功太郎
柳生兵庫	片岡市女藏
牢人甲	春日清
同乙	尾上桃華
法典ケ原土民乙	久米讓
藤原大和尚	葉山富之輔
牢人丙	
番僧實秀	大國一公
土屋左右衞門	大河原左膳次
土工武助	岡田甚久平
盛呂彌太	大倉多一郎
宮采屋藏吉	石川秀道
法典ケ原土民甲	若松文男
木戶役人	武林大八郎
松本原內	瀬川禮之助
博勞乙	小池柳星
宿の亭主金五郎	河瀬昇二郎
武藝者甲	近松龍太郎
木村助九郎	大東千大郎
祇園藤次	大角慧摩
加藤庄兵衞	淺野象二郎
小倉の馬方甲	大角慧摩
淺野宗馬	岬弦太郎
三澤伊織	宗春太郎
お通	宮城千賀子（新入社）
お光	大倉千代子
朱實	月宮乙女
お鶴	比良多惠子
お高	淸水照子
お杉	常盤操子
お勢	小松みどり
角兵衞の妻	瀧澤靜子
漁師の女房	小林吐江
佐々木小次郎	月形龍之介（特別出演）
夢想權之助	尾上菊太郎
細川忠利	澤村國太郎
本位田又八	原健作
稚兒の小六	村田宏壽（日活多摩川特別出演）
牟田牟兵衞	大虎福太郎
岩國の伯母	吉田一子
柳生但馬守	瀨田研二（新築地劇團特別出演）
壽呂木勝太	岩田直二
岡谷五郎次	高橋正夫（大阪協同劇團特別出演）
研師耕介	瀬良明
奈良井屋大藏	小川隆（特別出演）
長谷寺和尚	東明二郎

今週は毎日 十時半開映 御家族樣連で是非！

萬人のお通の中から撰ばれた名花・宮城千賀子

六〇錢 朝日座

秋の洋品雜貨 優良品揃へ
マルイシ商店 入船町一丁目 電話③三六七番

聖地巡拜團々員募集
出發 十月二日
日數 二十七日間
團費 百六十圓
九州、四國、大和、伊勢路
主催 崇敬會 大連市吉野町七一 電話二六七九七四番 振替大連一七五八
大連、門司、香椎宮、箱崎八幡、博多、太宰府、長崎、小濱温泉、島原、熊本、阿蘇山、霧島神宮、鹿兒島、鵜戶神宮、宮崎、別府、松山道後温泉、琴平神社、高松、大阪、橿原神宮、奈良、伊勢大神宮、二見、京都自由解散
申込所 新京市中央通り 菊地組 電話(3)三三一一番
新京市中央通り 滿蒙ホテル 電話(3)三五一一番
新京入船町二ノ二一 藤田組支店 電話(3)五八一二番

新京銀行

火災保險 建物 家財 商品
海上保險 運送保險
朝鮮火災保險
新京、奉天、ハルビン、天津、各地 支店・代理店

アサヒクラブ 圍碁將棋 趣味の道場
近代樣式總檜子席
銀座新道朝日社ビル 電話(3)二三四二
料金 一時間毎に 五錢

萬有 ウロジール錠
最純化抱合子療法劑
尿路疾患 諸化膿性疾患に對する……
スルファミンは尿路疾患化膿性疾患に對する強力なる化學療法劑として賞用せらるゝに到りたるも、周知の如くこれが用法は一時的多量服用の衝擊療法に限られ……
常に服用者は、その卓効を期待しつゝも、……
ウロジールは此點に鑑み、……たる純粹スルファミンの混合劑にして、スルフォンアミドの治療的效果を遺憾なく發揮せしめ、而かも副作用の除去を期したる一新化學療法劑なり
［適應症］ 急、慢性尿路疾患 中耳炎 齒槽膿漏 膀胱炎 諸化膿性疾患 丹毒 面皰 蓄膿症
萬有製藥株式會社

再發淋病に熱
淋菌は四十度以上の熱に依り急速に死滅す
ワレンチ博士が「內服藥に殺菌力なし」と發表して以來東京の本研究所において種々の難關より一歩進んで始めて茲に電熱を取入れた特殊裝置により如何なる難症淋病も四、五日にて血膿を止め、短時日にて全快の運びとなり……
淋病專門 熱療法
東京・新京
新京 熱療法醫院 新京祝町四ノ一 勝坂ビル（長春座前）

ポリドール樂劇團
ポリドール・シンギング・チーム
ポリドール・ダンシング・ガアルズ
ポリドール・オーケーストラ
21日より 長春座

大陸演藝協會・提供
壽々木米若 浪曲大會

米若十八番讀物
歸人從軍歌
紀の國屋文左衞門
南京最後の日
漢口最後の日
佐渡情話
七年後の佐渡情話
吉田御殿
乃木將軍
少年俠客
岡野金右衞門

發賣中 前賣會員券 市內百貨店、理髮店その他にあります
十九・廿日 一夜一回限 長春座

爽涼初秋に張切る名調米若が新作浪曲の熱演を御期待下さい

工場移駐を促進 開拓農具自給へ

滿洲國農業增產計畫を强行するためには畜力の增加、種子改良の行はれねばならぬ反面農器具の普及、改良農具の配給は必須的條件であるとの見地から政府では滿洲國內にだてこれが製造配給の强力なる農機具統制會社の設立をも研究することゝなつたといはれるが、特に北滿（龍江省）にがける機械農具によつて得た實績に鑑み開拓農法にあつては絕對的に今後は大農機具に依るべしとの結論に達し、滿拓では明年以降の開拓團に對する農器具の配給には可及的に改良農具乃至は大農具を以つてすることに大體の方針を決定したし明年以降の農器具の入手については日本の生產減輸出統制强化によつて極度に困難と豫想されるので先づこれが對策として國內において或程度自給することとし殘餘は既存輸入ルートに從つて入手すべく農具自給對策としては大體左の如き方針を以て臨むことゝなつた

即ち日本において農機具の製造工場中五十萬圓以上の資本を有し、且つ對滿進出の希望あるものについて日本商工省と折衝、對滿移駐を行ひ哈爾濱、牡丹江、佳木斯、齊々哈爾、北安（乃至は東安）の五主要都市に配置、製造資材の提供については經濟部と協力優先配給を行ひ主として北海道において發達せる大農具の製造を行はしめ、更に目下北海道よりの實驗農家の入植してゐる主要開拓地約八ケ所乃至十ケ所に農機具修理工場を移駐するもので、これが移駐經費は大體經濟部において中小工場の移駐費として支辨、開拓總局、滿拓において適時支援する計畫である、しかしこの製造工場の移駐による農機具國內自給計畫は將來更に强化し開拓團のみに限らず一般滿農にも配給、國內增產計畫にも寄與せしめる方針で明年移駐すべき工場の選擇については既に希望者も相當數に達してゐるので近く最後的決定を見るものと豫想されてゐる

滿關支貿易調整會議 廿八日に延期

過般企畫院にて開かれた日滿支貿易調整會議の決議に基き滿關を一體とする北支との貿易計畫策定を議する大連會議は滿關北支關係官會同の下に來る廿日より關東州廳にだて開催豫定のところ、滿洲國側にあつては廿一日より協和會全聯が招集されるため大連會議は一應廿四日に延期されることとなつてゐるが全聯が廿八日まで續開される關係より滿洲國關係官廳部の出席に差支へを生じよつて大連會議は廿八日より三日間に亘り開催することにこの程滿洲國政府、關東局、興亞院華北連絡部三者間に正式諒解が成つた

新棉收買價格 近く決定せん

本年度新棉收買價格については興農部を中心に關係各機關にだて協議中のところ他農產物に魁け一兩日中に決定を見ることゝなつた、新棉收買價格の決定に當つては

一、一般農產物との均衡
一、增產計畫遂行

の二目標を基調に算定決定を見る筈であるが、去る三月一割餘の引上げによつて決定された標準改良棉地棉一瓩廿七圓八十五錢を堅持すべきや否やについては未だ議論の餘地ありとされる、即ち

一、他農產物の價格については未だ何等の明示なく、棉花價格の決定は今後の農產物價格決定に重要な示唆を與へるであらうこと
一、現在のまゝ推移し果して五ケ年計畫最終年度たる康德八年度の收穫が豫期の效果を擧げ得るや否や、若し他農產物との棉花に於ける特殊性を考慮し獨自の價格を設定せんとする場合如何なる形式に依つてこれを決定すべきか

以上の二點が基準決定の重要部分であるが、棉花の特殊性に即應し他農產物とは別個に獨自の價格設定をなすものと豫想されてゐる

滿洲土地開發會社 事業進捗す

未耕地、アルカリ地帶の開發を行ひ、將來開拓民入植地區の造成を圖る滿洲土地開發會社は本年五月十八日三江省蓮江口における起工式以來全滿約十ケ所廿萬町步の開發に着手したが、その後資材關係から事業を縮小し十ケ所を四ケ所となし其完成年度を早める方針に變更、鋭意事業を進めた結果、大體所期の成績を獲得早くも昌圖地區は年內完成の見込みが得られるに至つた即ち本年着工した地域は蓮江口約四萬一千町步、鶴立岡三萬七千町步、新開河約二萬町步、昌圖約四千町步の四地區總計約十萬二千町步であるがこれが實績は着工以來僅かに四ケ月を經過したにも拘らず八月末における工事進捗狀況は最高昌圖五割強、最低新開河二割強、平均四割二分となつてをり昌圖は地質の良好、工事期に惠まれてゐる點等の好條件に年內には充分完成が期待されるに至つてゐるもので、開拓總局でも明年開拓民入植豫定地區に編入することとなつた

郵商協定より 綜合協定へ

【東京發國通】郵商協定は明春の三月末で有效期間が滿了となるので、過般郵商兩代表間に於て同協定の更改延長を決定、個々の航路協定は更に折衝することゝなつたが、現行協定の存續に關しては郵商兩社の對立を見てゐるが、同協定は民間の私的協定であるため、從來默認の形であつた遞信省も最近海運統制强化の方針に伴つてその推移を注視してゐたが、新海運統制機構により配船及び運賃の整備を行ふ段階に入つた以上、從來の單なる業者の協定等營利本位のものはその存續を許されぬとの見解を有して居る、即ち定期船の航路面に配船も現行海運統制の綜合的見地から決定すべきであり、從つて郵商兩社のみの協定は成立し難く他の定期航路會社も參加して初めて所期の目的を達し得るのであるが、併しその場合は事實上遞信省の監督行政權の對象と合致するのであるから、今日に於ては郵商協定の存在は意義なしとして困り、何等かの機會に郵商協定は滿期と共に廢棄するやう勸奬する模樣である

雜纖維の統制考慮 日本側より權威招聘

經濟部は在滿紡の原棉手當極めて困難なる現狀に鑑み代用纖維の補充並びに紡績業者の經營をも併せて考慮するの必要に迫られ之が對策として雜纖維製品の生產並配給に關し鋭意研究中であるが既に日本ではこの雜纖維の生產及び統制に着手してゐるので滿洲並に關東州における雜纖維の取扱方策に資する目的を以て內地より雜纖維製造關係の權威を招聘することに決定、商工省に折衝中であつたが、この程商工省纖維局立石技師、前田生糸紡聯副會長、中村、栗橋紡績所主三名の派遣方決定通知があつたので經濟部では來る廿四、五の二日新京記念公會堂にて雜纖維製品に關する協議會を開催することに決定した、協議議題左の如し

一、日本に於る雜纖維利用の現狀（原料及製品關係等）
二、日本に於る雜纖維利用技術關係
三、滿洲に於る雜纖維利用に對する意見の交換
四、日本に於る雜纖維生產及配給統制の現狀と滿洲に於る實情の檢討

等である

日本に於ける銀行 資金運用令改正

【東京發國通】大藏省では目下總動員法第十一條に基く銀行等資金運用令及び資金融通令中金融機關に對する融資命令規定の改正につき目下關係官廳と折衝を進めてゐるが、今回の改正に當つては現行融資命令の規定中資金融資命令に關するものを切離して別個の勅令「銀行等資金運用令」（假稱）に獨立せしむるとゝもにこの機會に金融機關の資金運用統制上現行の國家總動員體制に即應して國家計畫達成に必要と認められる金融統制規定をもこれに包含して同一の勅令とする意向であり、成案を得たうへ第十一條關係經理統制勅令とゝもに總動員審議會に附議する筈である、而して銀行等資金運用令の主要點は左の如きものであるが今回の改正に於て

一、銀行資金融通令の規定に依る銀行は興銀のみに限られてゐたが融資命令を他の金融機關に擴大して融資すべく改正される點
二、新たに金融機關の資金運用計畫に對し國家總動員上必要ありと認められる場合に於ては適當なる調整をなし得ること
三、金融機關の所謂運轉資金その他の流動資金貸出の調整に關する規定を設けるに至つたこと

等は金融機關に對する國家總動員體制の劃期的前進といふべく資金運用の國家管理的色彩はこれでいよいよ濃化される

△銀行等資金運用令要旨

一、資金運用統制、金融機關の資金運用計畫については大藏省は銀行局通牒を以て期末預金部五千萬圓以上を有する銀行よりの預金貸出込狀を提出せしめながこの基礎資料に基き資金運用が不適當と認められたる場合は金融機關（銀行信託生保信用組合など）に對し適當なる調整を加へ得ることとするこれは從來といへども一般の金融機關に對してその運用につき相當協議指導して來たが從來は銀行法に基き銀行檢査の立場から行政的手段によつて行つてゐたのを今後政府は資金運用命令を以てこれに法的根據を附與せんとする見地に出たものである

一、運轉資金統制、現行の運轉資金統制は銀行法に基き大口もの貸出報告を聽取する銀行局通牒を以て自主的協力を求めて來たものであるが改正により運轉資金貸出として一應各債權者殊に法規に基き統制をなすことゝする、其方法としては實績など貸出は自由とし[illegible]てこれを行ふものについてはその資金用途などに對し適正審査することとなる模樣である

右は思惑資金と不健全なる資金の貸出を控へしむると同時に必要な方面に對する運轉資金の供給を能ふ限り圓滑ならしめんとする趣旨に基くものである

△融資命令

資金融資命令の適用は興業銀行のみに限定されてゐるがこれを他の金融機關へ及ぼす、併し此場合融資命令による貸出金は生產擴充資金に充當さるべきものなので、從つて適用される金融機關は長期資金調達の方途あるものを對象とすべきものであるから短期資金たる預金を主體とする普通銀行の適用は考慮せず、差當つて朝鮮における生產擴充の必要上朝鮮殖產銀行に適用することを考慮してゐる

價格形成中委 金屬品部會

【東京發國通】價格形成中央委員會金屬品部會は十二日商工省に開催、電線、電纜、琺瑯鐵器、ブリキ、鐵線鋼線及び古鐵鋼線、計器器、活版地金及びアンチモン合金地金、鉛管、鉛板の最高販賣價格を決定答申近く實施される

商況 十四日前場

海外經濟電報

倫敦金塊	一六八志〇〇
紐育金塊	三五弗〇〇
倫敦銀塊	二三片二分一
紐育銀塊	三四仙四分三

外國爲替

米本爲替	[illegible]
米日爲替	[illegible]
英支爲替	[illegible]
英日爲替	[illegible]
英佛爲替	[illegible]
米佛爲替	[illegible]

紐育株式

スチール株	[illegible]
アナコンダ株	[illegible]

紐育棉花

十月限	[illegible]
十二月限	[illegible]
一月限	[illegible]
三月限	[illegible]
五月限	[illegible]
七月限	[illegible]

印棉

ブローチ	[illegible]
オームラ	[illegible]
ベンゴール	[illegible]

各地株式市況

東京株式（短期）

	寄付	大引
東新	[illegible]	[illegible]
大阪新	[illegible]	[illegible]
同 新	[illegible]	[illegible]
帝新	[illegible]	[illegible]
日産	[illegible]	[illegible]
日鐵	[illegible]	[illegible]
郵船	[illegible]	[illegible]
日石	[illegible]	[illegible]

大阪株式（短期）

	寄付	大引
日立	[illegible]	[illegible]
満工業	[illegible]	[illegible]
東電	[illegible]	[illegible]
日窒	[illegible]	[illegible]
鐘新	[illegible]	[illegible]
日曹	[illegible]	[illegible]

大連株式（短期）

	寄付	大引
大新	[illegible]	[illegible]
鐘紡	[illegible]	[illegible]
帝新	[illegible]	[illegible]
日船	[illegible]	[illegible]
日曹	[illegible]	[illegible]
滿業	[illegible]	[illegible]
五	[illegible]	[illegible]
大新	[illegible]	[illegible]
東新	[illegible]	[illegible]
同新	[illegible]	[illegible]
滿鐵	[illegible]	[illegible]
豆新	[illegible]	[illegible]
土木	[illegible]	[illegible]

各地商品市況

大阪綿布

九月限	[illegible]
十月限	[illegible]
十一月限	[illegible]
十二月限	[illegible]
一月限	[illegible]
二月限	[illegible]
三月限	[illegible]

大阪棉花

九月限	[illegible]
十月限	[illegible]
十一月限	[illegible]
十二月限	[illegible]
一月限	[illegible]
二月限	[illegible]
三月限	[illegible]

大阪期米

當限	[illegible]
中限	[illegible]
先限	[illegible]

大阪人絹

當月限	[illegible]
五月限	[illegible]
六月限	[illegible]
七月限	[illegible]

橫濱生糸

九月限	[illegible]
十月限	[illegible]
十一月限	[illegible]
十二月限	[illegible]
一月限	[illegible]
二月限	[illegible]
現物	[illegible]

手形交換高（十四日）

[illegible]

滿洲の人口が四千萬人に膨脹したと言つても廣大なる土地と無盡藏の地下資源を擁する滿洲においては、依然として人口は稀薄なものである▼それに產業が急激に發展すれば勞働補給問題が重要視されるのは當然である▼勞働者不足をいかにして緩和するかがかくて當面の問題となつてゐる、新勞務體制といふやうなことも最近では言はれてゐる、その內容は、勞働者の質的向上、農村遊體勞働者の工場或ひは土建事業への誘導、婦女子勞働者の輕工業方面への動員、爲替問題と關聯しての北支勞働者の積極的募集等々であると考へられる……

腕づく半次【132】

中川雨之助　西正世志畫

御當人の金さん

「おのれ、悪く絡んで喧嘩にして酒代でも強請らうといふのだな。馬鹿野郎、折角だが相手が悪い。俺は浪人組の鹿倉陣十郎だッ」

「フン、偉ンながら、そんなこたあ、先刻御存知だよ」

またも鮮かな一蹴。

陣十郎、眼をパチクリやつた。

「貴さまといふ奴は、おのれッ！」

舌が釣つて、物が言へない程、陣十郎は怒つた。そして思はず刀を拔きに懸つたが、その手を、お源がグッと押へて拔かさない。

「えい、放せ！ この野郎叩ッ斬つてくれるッ！」

それでも相手は怖れるどころか、せゝら笑つて、

「オイ、其方の姐さん、留めずに拔かして遣るが宜いぜ。俺らは藁人形ぢやねえ。これでも生身の人間だから、斬れば赤い血が出るんだ。芋や大根ぢやあるめえし、スカスカ斬られて、お溜り小坊師があるもんか」

愚弄が、何處まで續くか、果しが知れぬ。

癇癪玉が到頭破裂して、頭も眼も、ぐらぐらと眩んでしまつた陣十郎である。

「えいッ」

遮るお源を突き退け、腰の大刀、鐺をひねつてスラリ引拔くや、左足を後へ、腰を据ゑて横に拂つた切先は、手答へもなく闇を切つて、はずみを喰つた陣十郎の體がふらふらと前へ泳いだ。

「サア來い。何時か一度は、その高慢の鼻ッ柱をヘシ折つてやらうと思つてゐた。願つても無え好い機だ。たつた今お前たちが、このお濠端を長長と、あれは旗本の馬鹿殿だの、生れ損なひの狂人だのとさんざん棚卸しを竝べて來た俺がその御當人の、笛吹の金といふ吝な野郎だ。以來お心易くと言ひてえが、手前なんかとお交際は眞平だ。その代り今夜は此處で後に心殘りの無えやう、ミッチリとやり合はうぜ」

相手が遠山の金さんだと、お源は早くも察したので、頻りに注意はしたのだが、なるほど陣十郎は、血のめぐりが悪い。たうとう行くところまで來てしまつた。

が、金四郎と聞いて、さすがにギョッとした。ギョッとはしたが、それほど怖れはしなかつた。

人一倍、己惚を背負つて歩いてゐる男だけに（なあに、強いと云つても、旗本の青二才）といふ氣がある。

「よし、望み通り、一ト泡吹かせてやるぞ」

ただ相手を懲してやるといふこと以外（此奴を殺つてさへしまへば、鳥居殿が喜ぶ。そして自分に幸運が來る）といふ、虫の好い目的がある。

お源は小褄をからげ甲斐甲斐しく、いつか匕首を逆手に握つて、金四郎の隙を狙つてゐる。

陣十郎一人では所詮覺束ない。女ながら加勢して、この間の怨みを晴らしたいと、彼女も虫の好いことを考へた。

金四郎は、左右の拳を前に足を開き腰を据ゑ、雛川流體術の構へ。

そして、陣十郎の刄を、素手で迎へようとするのである。

お源は、その虛に乘じた。蝙蝠と、陣十郎の背後から躍り出ると、飛鳥の早さで、匕首の切先鋭く金四郎の脾腹をのぞんで突込んで行つた、

「何を、無禮者ッ」

もはや笛吹の金さんでは無い。遠山金四郎といふ立派な武士の金さんが、大喝一聲、引ツぱづしてお源の小手を拂はうとした。

陣十郎もさるもの。

「えいッ」

眞向上段に打下した一刀。

日曜 九月十五日 辛酉 先負 建 房宿 舊八月十四日

●一白の人 名利共に擧る吉日但し遠行は後日にすべし坤と東と中が吉
●二黑の人 失意の底より追々と浮き上る活氣の溢る日庚と中と艮が吉
●三碧の人 質朴を主とし內を守るべし外に在ては不利南と坤と艮が吉
●四綠の人 妨ぐる者もあれど亦救ひの者もあるべし南と東と艮が吉
●五黃の人 進退共に其の宜しきを得る日飾りを去べし壬と庚と中が吉
●六白の人 作戰計畫は成りても實轡に乏しきやうな日艮と庚と南が吉
●七赤の人 內外共に無事にして目上とも親しみ有べし癸と辛と南が吉
●八白の人 案ずるよりも諸事調子好く運び行く日なり艮と壬と中が吉
●九紫の人 進出せんとすれば却て後退せらる守るが勝東と癸と庚が吉

東京・本郷・神誠館

銀座キネマ 電①八四〇五

ニュース 文化映畫	1•02	4•11	7•12
親子鳥	1•32	4•32	7•42
女性本願	11•30 2•30	5•39	8•49 10•15

十一日より十六日まで 料金 一圓均一
次週十七日封切 [illegible]

豐樂劇場 電②一四四五

金語樓の娘物語	12•00	2•32	5•13	7•41
雲月の鈴蘭の妻	1•06	3•47	6•19	9•00 10•05
ニュース	2•12	4•53	7•25	

十一日より十四日まで 料金 六十錢
次週十五日より 嫁ぐ日迄 格子なき牢獄

朝日座 電②三〇九六

短篇・ニュース	12•58	4•10	7•15	
男は度胸	1•28	4•30	7•45	
娘義太夫	11•30	2•44	5•48	9•02 10•20

十二日より十四日迄 料金六十錢
十五日より 僕は何處へ行く 宮本武藏一部二部

新京キネマ 電②二〇六八

ニュース	11•00	2•48	6•37
ホームグラフ	11•21	3•09	6•57
牢獄の狼	11•33	3•21	7•09
轉落の詩集	12•59	4•47	8•35 10•18

日曜祭日は九時三十分開映
十日より十六日迄 一圓廿錢均一
近日公開 風雲將棋谷・山のロマンス娘

帝都キネマ 電②一四〇五

ニュース 短篇	11•30	2•11	5•04	7•37
鬪艶姫様	12•03	2•41	5•27	8•10 10•15

十二日より十八日まで 料金 一圓
次週十九日封切 小島の春 海洋兒

長春座 電③五七六六

ニュース	11•40	2•23	5•06	7•49
顧元物語	12•00	2•43	5•26	8•09
再會	1•13	3•56	6•39	9•22 10•27

十一日より十六日迄・料金壹圓
次週十七日より 花嫁[illegible]・新しき家族

階上ホール 集會！宴會！ 精々御利用下さい・但し午後八時迄
お食事と喫茶 アタス
吉野町銀座通
十五六才以上喫茶ガール採用

名匠五所平之助監督 再起第一回作品
全映畫界が注視する松竹大船の野心作!!
木石（もくせき）
原作・舟橋聖一（文學界所載）・脚色・伏見晁 撮影・齋藤正夫
夏川大二郎・木暮實千代・赤木蘭子（新協劇團）主演

21日封切
四十歳にしてまだ處女であつた稀有の女性追川初の神にも似たる姿を見よ!!
第一位當選文化映畫 或る日の千潟
ショウ―― ポリドール樂劇團
長春座

開公 十五日 間五日
美しき美貌 コリンヌ リュシエール 主演「格子なき牢獄」不良少女感化院の別名である
格子なき牢獄

島津保次郎演出
嫁ぐ日まで
嫁ぎ行く日のおなたの心!!
花嫁御寮（料金八十錢）
原節子がお嫁に行きます
大日方傳 原節子 主演
毎日10時開映
青春を謳る若人よ 愛のない人生は牢獄だ 愛の焔で格子を燒け
豐樂劇場

お茶と茶道具の店 みどり茶園 吉野町二丁目 電(三)四七七〇

生ビールはニユウシンキヨウ
晝間六時迄純喫茶サロン
（東一條通銀座新道入口）

小川正子の感動の書、北條民雄の創作、明石海人の歌に、そして今この映畫は救ひなき人々のために何を語り何を訴へんとするか!!
原作小川正子 脚色八木保太郎 演出豐田四郎
夏川靜江主演
小島の春
帝都キネマ

（大同二年九月十四日 第三種郵便物認可）

新京日日新聞

朝刊

【本紙朝夕刊八頁】

本紙定價 五錢 一月 一圓 郵送 月 十五錢
廣告料金 普通 一行 一圓半 特別 同 二圓半
發行所 新京永樂町四ノ一 新京日日新聞社 電(3)三三二〇〇 三三二〇五番
發行人 十河祿忠
編輯人 和波顯
印刷人 水越內之介

醫博 沖津亘
產婦人科

けふ承認八周年！ 全國自肅の祝ひ

けふぞめぐる八回目の滿洲國承認記念日、大東亞共榮圏樹立の聖業が愈々乎として其の地歩を確立して居るときこの日こそ全東亞をあげて記念すべき歡びの日である、顧みれば大同元年九月十五日東亞再建設の烽火をあげた日本がその盟國の大使命に基き國際聯盟の嫉視をよそにして率先滿洲國を承認したのであつたが之を契機として康德元年三月二日南米サン・サルバドル共和國が逸早く承認の擧に出で、續いて獨伊兩國は康德五年日本と共通の世界觀に基いてわが滿洲國に最も友好的な情誼を示した、更に同年十月には國際聯盟の一員である波蘭政府との間に通商交換取極が成立して事實の承認となり續いて匈牙利、西班牙とも修好成り、そのほか東亞に於ては南京の臺灣政府との間に既に通商代表を交換し、近くは新支那國民政府と正式國交恢復を迎へんとして居る　この赫々たる事實を前に往年滿洲建國當時囂々たる嫉視非難の聲を浴せた諸國は今如何に、東亞新秩序建設に呼應して、歐洲でも獨伊を中心に澎湃たる新秩序建設の歩みが進められて居るが、かゝる世界史的規模の大廻轉に當つて沒落を餘儀なくされた幾多歐洲諸小國と對照して東亞新秩序の據點滿洲國が建國以來既に十星霜軍事、外交、經濟、產業、交通、文化各般に亘つて一大飛躍を遂げ、洋々たる前途を展望して友邦日本と共に興亞聖業の一翼をになつて居るを思ふとき實に感慨無量なるものがある　この日盟邦日本では東亞新秩序建設運動は昭和六年九月十八日の滿洲事變に始り興亞聖業は昭和七年滿洲國承認によつてその第一歩を踏み出したものとして最も意義深い諸行事を全國的に展開、以てこの記念日を中心として興亞の氣概を全國民にかきたてるが、わが滿洲國ではこの記念日を中心に燦々たる國運の伸展を物語る諸行事相踵ぎ興亞國民動員大會、建國忠靈廟祭、全滿九忠靈塔の秋季大祭などがあるので、けふ十五日は承認記念日行事としての特別な行事を行はず、全滿四千萬の國民あげて自肅自戒興亞聖業の使命を想ひ心からの自祝を捧げて自肅を鑑ふことゝなつてゐる

躍進國都明年度の 豫算編成進捗

三千百萬圓見當を豫想

非常時局下に飛躍的進展を續ける國都はさらに來年度より人口百五十萬を擁する政治、經濟、產業、文化等を完備せる中央集權都市の建設に向つて驀進することゝなつたがその第一歩を進めるべき明康德八年度豫算の編成を急いでゐた市公署では去る十日各處科よりの要求豫算も提出されたので目下財務當局に於て大童の下査定を行つてゐる、結局市一般及び特別兩會計で二千二、三百萬圓、臨時國都建設局九百萬圓合計三千百萬圓見當と目されるが市の抱懷する豫算編成方針は、從來の自立財政方針を堅持するは勿論現下時局の要求するところを充分考慮しいよ／＼健全積極財政の完璧を圖り、これがため一般經費については政府の方針を體して專ら節約を旨とし必要最小限度の見積をなすとゝもに他方高度の重點主義を採り民生の保全、國都防衞體制充實の完璧化其他市民生活に必要不可缺なる各種公共施設の整備等を重大目途とし左記諸項に重點を置きもつて飛躍的發展の一途を辿りつゝある國都としての積極的顯現に努力せんとしてゐる、即ち

▲市民生活の安定
一、物資配給機構並に事務の一層の完璧化―これに伴ふ臨事務所の內容充實を圖る
二、低物價政策強化のための小賣市場の增設擴充
三、民食糧に蔬菜、畜產の增產改良並に貯藏に關する施設の充實とこれが積極的擴充獎勵
四、住宅建設並に交通に關する諸事業の統制及び指導の強化

▲保健衞生設備の整備
一、各種醫療機關の新設並に地域的分布の擴充
二、逐年充實し來れる各種體育施設の管理並に運用の圓滑化

▲教育機關並に文化施設に對する施策の強化
一、教育機關特に初等教育機關の整備
二、各種文化施設並に團體に對する運營指導の強化

▲國都防衞體制の充實
一、防衞機材並に防空施設の整備充實
二、防衞諸訓練の一層の徹底的實施

▲公共施設の整備
一、上水道事業の圓滑なる經營
二、公園、道路、下水道等の施設擴充並に整除

▲その他 康德九年度に施行さるべき建國十周年記念諸事業の計畫準備

等が悉く國都發展段階に即應する各種要素の顯現に邁進せんとするものである右の觀點に於て明康德八年度の歲入見積に際しては見透しの能ふ限り最高額を計上し事情の許す限り非募債主義を採り自立健全財政主義を保護し歲出にありては積極的豫算のうちにも高度重點主義を採用し高率的運用を期さんとするものゝ如くである

兩大使親任式

【東京殿國通】天皇陛下には十四日午後一時廿分宮中鳳凰間に出御、近衞首相侍立の下に建川美次中將の駐ソ大使並に石射猪太郎氏の駐伯大使の親任式を執り行はせられ兩氏に對し親任の勅語を賜ひ、首相より左の如く官記ならびに職記を傳達した　なほ栗原新駐土耳古大使は任地にあるため內閣より外務省を經て官記ならびに職記が傳達された

任特命全權大使 陸軍中將 建川美次
ソヴイエト聯邦駐劄被仰付

任特命全權大使 特命全權公使 石射猪太郎
ブラジル國駐劄被仰付

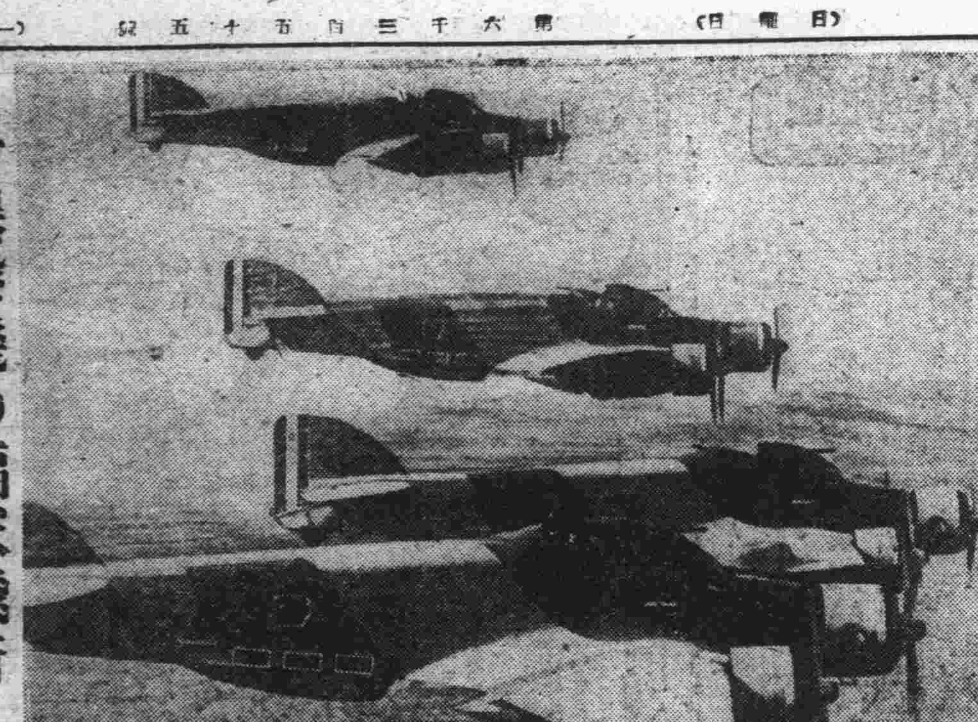

伊爆撃機の編隊飛行

獨軍空爆の續行に 英の遷都噂さる

【ジュネーヴ十三日發國通】當地に達した情報によればロンドンの外交關係筋では英ジョージ陛下並びに政府機關は今週中にロンドンより英西北部某市に移轉されるだらうと專ら取沙汰されてゐるが、これに關し消息通は獨機が容易に襲擊出來ぬグラスゴーが選ばるべきだと言つてゐる、他方英國政府も亦各國大公使館を安全地帶へ移轉する件に關し考慮してゐる旨言明した、しかしロンドン各紙は目下のところ是等の噂に關し沈默を守り何等言及してゐない

英國の瓦解期す

連續爆擊の意圖を獨表明

【ベルリン十三日發國通】ロンドン空襲が激化するとともに獨軍の英本土上陸作戰が注目されてゐるが、獨當局は十二日上陸作戰を決行すると否とを問はずロンドン連續爆擊によつて英本國は今や麻痺狀態に陷らんとしてをり、ロンドン崩壞によつて英國は完全に瓦解するであらうと非公式に左の見解を表明した

ロンドンは單に英帝國第一の港であるばかりでなく世界一の大きな港で、テームス河の兩岸には數キロにわたつて食糧品、倉庫、石油タンク等が密集してをり、この附近には飛行機工場始め重要な機械工業が集中してゐる、ナチスが政權獲得以來ドイツは國防的見地から鋭意重要工業の地方分散に努力し來つたに反し英は自由主義に禍ひされて極端な中央集中の傾向を示しロンドンは全く英帝國の工業的、軍事的心臟となつてゐる同じく中央集中の傾向にあつたフランスが北フランスとパリを失つて忽ち國家的機能を喪失したことを想起すればロンドン猛爆が英國に對して與へる打擊が如何に大であるかがわかる、從つてドイツは上陸作戰の決行如何に拘らず先づ現在の空爆を續行することによつて遠からずロンドンを全く死の都と化し英本國を軍事的、經濟的に混亂狀態に突落し得る目算がある

倫敦の變貌

廢墟化豫想さる

【ロンドン十三日發國通】晝も夜も休むことなく續けられる獨軍の爆擊のため歷史の都ロンドンは日一日とその容貌を變へ數多い名物が齒の缺けるやうに失はれて行く、有名なセントポール寺院一帶は集中爆擊を受けたため十二日以來一般の住民は立退きを命ぜられ蠟人形で知られるマダム・チュッソウ博物館も十二日夜巨彈を見舞はれて大破した　しかしてこゝに陳列されてゐた有名な人物像は不思議にも殆ど損害を免れ、ヒトラー總統やムッソリーニ首相の像もかすり傷一つ負はなかつた　テームス河に架けられた橋も相當損害を受けたので兩岸の交通は大昔の舟に還り十三日から舟サーヴイスがはじめられた、自家用自動車もバスもあまり動かなくなり地下鐵も大部分潰れた今日ロンドンの交通機關が原始的な姿に還るのも近いことだらう

國會議事堂に 集中爆擊

【ロンドン十三日發國通】未曾有の長時間に亘る十三日の白晝攻擊の後を受けて恐怖の夜を迎へたロンドンは午後九時またもや飽くことを知らぬドイツ空軍の夜襲を受けた、ドイツ機は狂氣のやうに射出される東南地區の高射砲陣を避けて非常な高度をとつて市内中央部上空に進入、特に『イギリス最大の表徵』たる國會議事堂を目標に爆擊を集中してゐる

海鷲、桐城等を爆擊

【〇〇基地十四日發國通】中支艦隊報道部十四日正午發表

一、海軍航空部隊は連日に亘り浙贛方面軍需品輸送機關の偵察攻擊を實施中にして十一日は玉山、鷹潭方面において機關車貨車トラック群を銃爆擊多大の損害を與へ十二日は弋陽、貴溪、金谿、青陽攻擊を實施更に十三日においては安慶北方桐城ならびに青陽を爆擊粉碎せしめたり

一、江上艦艇の一部は陸戰隊と協同して[illegible]に對し銃爆擊を加へこれを[illegible]を掃蕩、陸軍部隊の武穴附近掃蕩に協力しつゝあり

日蘭國際電話 新協定成る

【東京殿國通】歐洲戰亂勃發以來、蘭印との國際電話は種種制限を受け殊に連絡時間は從來午前九時半から午後十時までであつたのが僅か午後の二時間に限定されるなど不便が尠くなかつたので遞信省ではかねて蘭印政廳との間に交涉を重ねてゐたが十四日つぎの如き新協定が成立した

一、日蘭國際電話は日本語、オランダ語、英、佛、マレー語によること
一、連絡時間は日曜祭日を除き午前九時半から午後三時まで、日本語による通話は午後二時半より、三時半までの間
一、小林特派使節に對し通話および官用通話取扱時間と言葉の制限を加へないこと

小林商相以下蘭印特派使節一行がバタヴイヤに到着し日蘭友好關係が增進されんとしてゐるとき右協定の成立をみたことは注目される

星野企畫院總裁 十九日に來滿か

【東京殿國通】星野企畫院總裁は就任以來多忙を極め前任地滿洲國への挨拶も延び延びとなつてゐたが同總裁は今回廿二、廿三兩日の休日續きを利用し、支障なき限り十九日東京發日滿連絡機で渡滿し約五日間の豫定で新京、奉天等を訪問官民各方面への挨拶を行ふことゝなつた　しかして同總裁は新體制下の革新政治を動かしつゝある近衞內閣の樞要ポストにありかつ最近まで滿洲國總務長官として滿洲國政の衝に當つてゐたゞけに新京においては內外新情勢に即應する新たなる視野から日滿支共存共榮圏の確立、就中日滿經濟提携の共通特殊使命に關し重要なる意見の發表をなすと期待される

國府駐日代表 孫理甫氏內定

【南京十四日發國通】國民政府は東京に大使館を正式に復活するまで暫定的に辦事處を設置することになり孫理甫氏を駐日辦事處長に內定した、同氏は南開大學卒業後多年外交界に活躍、今次事變發生後は維新政府外交部に勤務し、ついで振濟委員會委員に任じたが去つて香港に赴き和平運動に參加し、國府成立後は外交部亞洲司第一科長兼交際副處長の職にあつた

忙閑錄音

國民精神の個性について

一

國家的に組織されたどの國民のうちにも、互ひに相互作用を保つところの性格や生活の上の諸々の共通性が存してゐる。そして彼等はこの共通性に基くところの合同の意識といふものを持つてゐるのである。そしてこの合同は完成へ向ふ傾向を持つてゐる。それからまた個々の國民の活動する力は、一定の作業へ向ふ國民の傾向から生ずる諸々の結合によつて高められるのである。それは他の面からは全體の中の新たな內的な中心化であると見られる。この全體のうちにあつては或る價値はすべてのもののために體驗される。各個人の活動はこの全體に共通の目標を有してゐる。此全體の統一が文學、風習、法律秩序、共通な意志の諸機關等において客觀化されるのである。―こゝにはまた國民精神の個性といふものが生れて來る。

二

國民精神の諸共通性は作用諸聯關の結果のうちに顯著である。たとへば曾つての時代、ゲルマン人的諸種族には武人的精神が見られた、同じやうなものは他の諸民族にも存したのであるが、ゲルマン人的諸種族においては特別の長所と特性とを示してゐたのである。それは、或る獨特の特質が彼等ゲルマン人を驅り立て、彼等の本質の全體に於いて活動し餘す所なく活動させたのだと言はれる。つまり、彼等の行爲は合理的な目的設定によつて規定されたり、制限されたりすることはなかつた。いはば目的を超える活動力の過剩、すなはち或る非合理的なものが彼等の活動には存してゐた。彼等の神話、彼等の英雄譚はこのやうな素朴な無意識的な特徵によつてすつかり浸潤されてゐるが、しかもそれはギリシア人のやうに明朗な世界觀においてでもなければ、ローマ人のやうに思想に從つて局限された目的規定においてでもなく、むしろ無力そのものの表出において、消耗することなく生存の最高の價値と享樂を所有せんがために、かくして生ずる人格の激動、擴張、高揚においてであつたと評されてゐる。鬪爭の喜びにその最高の表現を見出すこのやうな特質が彼等の政治的秩序及び精神生活の全發展に影響を及ぼしてゐるとされるのである。

三

まことに、或る國民の發展に於ける個々の契機や國民の發展全體を制約する作用聯關をわれ／＼は分析によつて諸要素に解體することができるであらう。それ故、政治的全體の構造のうちに成り立つ諸々の合則性がその全體の狀態とその諸變化を規定してゐることが知られる。いはば全體の諸々の生の秩序といふ諸層が互ひに重なり合つてゐて、そのうちのどの後のものも前のものを前提としてゐるのである。これらの層のいづれもが內的な秩序を示してゐて、この秩序のうちにあつては個人から以上の作用聯關が價値を實現し、財を蒐集し、目的を實現し活動を展開するのである。そこに立ち働く國民精神の個性をわれわれは見落してはならぬ。

近時の政治的・社會的諸相を見るとき、われわれはいま一度われらの國民精神の個性について思ひをひそめる要があるのではなからうか。今日の時代の巨きな浪のなかに、われらは果してどのやうな國民精神の個性を保持し、またそれを強化してゐるであらうか。それの今後の展開、行動化のためにはどのやうな用意が出來てゐるであらうか。疾風怒濤の世潮のなかに、われらはこの課題を探思すべきだと考へる。（矢田）

滿洲開拓完遂 同盟近く設立

【東京殿國通】拓務省では去る七月下旬から八月上旬にかけて第九次、第十次開拓團結成計畫樹立のため各府縣から中堅的人物を集めて信州八ヶ嶽農場に指導者講習會を開催、滿洲現地の視察を行はしめたが、これ等參加者をもつて滿洲開拓の推進力たらしむべく滿洲開拓事業完遂同盟會を設立することになり十二日森戶拓務局長の名をもつて全國百四十三名の會員に右同盟會規約その他を通達した

陸軍兵進級規則改正要點

【東京殿國通】わが兵制の大改革である陸軍兵科の區分撤廢はいよ／＼十五日から實施されるがこれに伴つて陸軍では兵の進級規則陸軍服制ならびに陸軍飛行機操縱術修練徽章附與規則等を改正し、愈よ十五日から實施されることになつた陸軍兵進級規則の改正は「陸軍兵等級表」の改正により「兵長」の新設に伴ふものだが功績顯著な兵に對しては二等兵から上等兵に或は一等兵から兵長に飛躍的な進級が認められたほか改正の要點二三をあげてみると左の通りである

一、戰死、戰傷病者で特に功績顯著なものは一等兵を兵長に、二等兵を上等兵に夫々進級させることが出來る
一、豫備役、後備役兵役、補充兵役の兵でその行爲が軍人の龜鑑となるものは特にこれを進級させることが出來る
一、現に下士官適任證書を有する現役外の上等兵はいづれも兵長とする

獨作戰遷延說は トリツクと言明

【ベルリン十三日發國通】最近海外において獨軍が英本土上陸作戰を遷延せしめてゐるのは、ある種の作戰上の齟齬に基くものであるとの說が行はれてゐるのに對しドイツ政府スポークスマンは十三日左の如く言明、ヒトラー總統はあくまで愼重に機の熟するのを待ち好機到來のうへは即刻最後の斷を下すであらうと述べた

獨軍の對英上陸作戰遷延說をもつて作戰上の齟齬に基くものとなす報道乃至宣傳は英國がその英本土上陸作戰の時期に付て何等かの示唆を得んとしてなされたトリツクである、ヒトラー總統としては萬全の準備を整へ時期の熟するのを待つてゐるだけで、好機到らば即時最後の斷を下し陸海空三軍に對して進擊命令を下すはずである、ヒトラー總統は英國側が焦燥のため徒らに臆測に時を延ばしてゐるのである

堀內大使 ウエルズ次官を訪問

【ワシントン十三日發國通】堀內大使は十三日正午國務省にウエルズ次官を訪問約卅分に亘り二、三懸案折衝中の日米問題につき會談を行つた、會談は來週ハル國務長官の歸京後繼續される模樣である

滿鐵人事異動

永年勤續者勇退し 中堅新進を拔擢

滿鐵では十五日附局、部、課長級以下全般に亘り相當廣範圍の人事異動を發表した、今回の異動は飛躍的に膨脹せる社業の轉換期に對處し各部局所に亘り社員全般の新陳代謝を主眼とし多年社業に貢獻せる永年勤續の功勞社員も後進に途を讓るため名譽ある勇退をなすものを始めとし長期病缺者の退職並に業務の伸縮に伴ひ一部の人員調整を行ひ以て新鮮潑剌たる會社精神の鼓吹に努め能率の增進をはかり社業の運營上一層の充實を企圖せるものであつて惜しまれて去る部長級もあるが滿鐵の第二創業期に入り思ひ切り腕を振ふべき中堅社員の拔擢は見逃し得ざる事實である即ち奧田直氏の用度部長兼用度局長、吉鐵副局長江崎重吉氏の自動車局長、錦鐵局長鈴木長明氏の建設局長、大連埠頭局作業課長平井茂郎氏の北滿江運局副局長、新京在勤參與園田一房氏の奉天副局長、營業局貨物課長片桐愼八氏の吉鐵副局長、自動車局計畫課長濱田有一氏の牡鐵副局長、工務局保線課長高野與作氏の哈鐵副局長等はその尤たるもので滿鐵の前途に生新の氣が多分に漲ることが窺はれる、主要人事の異動左の如し

用度部長　參事　鹿野千代槌
牡丹江鐵道局副局長　參事　森田　進
各通北鮮鐵道事務所長　參事　小澤　宣義
北滿江運局副局長　參事　野本　謙治
首席監察役（奉天在勤）
參與を命ず　參事　市川　健吉
自動車局長　參事　田中　孝平
建設局長　參事　田邊　利男
各通奉天鐵道局長　參事　古川達四郎
參與（水運局）　參事　桑原　利英
吉林鐵道局長　參事　總心　哲
參與を命ず（奉天在勤）
新京醫院長　參事　塚本　良禎
參與を命ず（新京在勤）
化學工業所長　參事　箕作　新六
參與を命ず（撫順在勤）
東京支社庶務課長　參事　角田不二男
參與を命ず（東京在勤）
用度部次長

參事　奧田　直
用度部長兼用度局長を命ず
齊々哈爾鐵道局輸送課長　參事　星名　秦
鐵道局企畫委員會幹事室第四部主查を命ず
東京支社鐵道課長　參事　小倉　何次
營業局貨物課長を命ず
吉林鐵道局副局長　參事　江崎　重吉
自動車局長を命ず
自動車局營業課長　參事　中西　幹夔
自動車局計畫課長兼務を命ず
奉天鐵道局工務課長　參事　浦　要治
工務局保線課長を命ず
奉天鐵道局電氣課長　參事　塚原嘉智三
工務局電氣課長を命ず
錦州鐵道局長　參事　鈴木　長明
建設局長を命ず
鐵道總局　參事　吉村　忠治
各通工務局電氣課長　參事　竹口　弘
齊々哈爾鐵道建設事務所長　參事　佐藤　周吉
鐵道總局監察を命ず
奉天驛長　參事　關　憲治
哈爾濱鐵道學院副學院長を命ず
大連埠頭局作業課長　參事　平井　茂郎
北滿江運局副局長を命ず
牡丹江鐵道建設事務所副所長　參事　飯田　作郎
哈爾濱鐵道建設事務所副所長を命ず　參事　山田金三郎
齊齊哈爾鐵道建設事務所長を命ず
用度局計畫課　副參事　宮內　時義
錦州用度事務所長を命ず
哈爾濱鐵道局長　參事　宇佐美喬爾
奉天鐵道局長を命ず
參與（新京在勤）　參事　園田　一房
奉天鐵道局副局長を命ず
奉天鐵道局副局長　參事　中村　英城
奉天鐵道局工務課長事務取扱兼務を命ず
工務局電氣課　副參事　安田　英一
奉天鐵道局電氣課長を命ず
入舟驛長　參事　山田增次郎
奉天驛長を命ず
新京醫院醫長　參事　齋藤　護邦
營口醫院長兼醫長を命ず
錦州醫院醫長　參事　成瀨　俊夫
蘇家屯醫院長兼醫長を命ず
齊齊哈爾醫院長兼醫長　參事　前出　翠
四平街醫院長兼醫長を命ず
撫順醫院長兼醫長　參事　佐藤源太郎
公主嶺醫院長兼醫長を命ず
安東醫院長兼醫長　參事　飯田　博
新京醫院長兼醫長を命ず
錦州醫院長兼醫長　參事　小野村米吉
安東醫院長兼醫長を命ず
奉天鐵道局工務課建築係長　副參事　平野　努夫
新京工事事務所長を命ず
撫順炭礦次長　參事　宇木　甫
錦州鐵道局長を命ず
錦州鐵道局總務課副課長　參事　加藤　郁哉
錦州鐵道局總務課長を命ず
新京鐵道局營業課副課長　副參事　早川　四郎
錦州鐵道局營業課長を命ず
哈爾濱驛長　參事　瀨藤　邦治
錦州鐵道監理所長を命ず
公主嶺醫院長兼醫長　參事　伊藤　幸雄
錦州醫院長兼醫長を命ず
錦州醫院大虎山診療所主任兼醫員　職員　江藤　泰道
林西醫院長心得兼醫長を命ず
哈爾濱鐵道局副局長　參事　袁　嵩瑞
吉林鐵道局長を命ず
營業局貨物課長　參事　片桐　愼八
吉林鐵道局副局長を命ず
輸送局運輸課　副參事　瀧谷　清一
吉林鐵道局輸送課長を命ず
大官屯驛長　副參事　日野愿次郎
吉林鐵道監理所長を命ず
錦州鐵道局工務課保線係長　副參事　河村　英夫
敦化鐵道監理所長を命ず
自動車局計畫課長　參事　濱田　有一
牡丹江鐵道局副局長を命ず

牡丹江鐵道建設事務所建築長　副參事　小西新一郎
牡丹江工事事務所長を命ず
齊々哈爾鐵道局長　參事　大橋　正己
哈爾濱鐵道局長兼北滿江運局長を命ず
工務局保線課長　參事　高野　與作
哈爾濱鐵道局副局長を命ず
錦州鐵道局總務課長　參事　楊　策
吉林鐵道局營業課旅客係長　副參事　宮內政五郎
哈爾濱驛長を命ず
四平街醫院長兼醫長　參事　田坂　仁憲
哈爾濱醫院長兼醫長を命ず
牡丹江工事事務所長　參事　近藤　兵太
哈爾濱工事事務所長を命ず
牡丹江鐵道局副局長　參事　關　弘
齊齊哈爾鐵道局長を命ず
牡丹江鐵道建設事務所長　參事　河邊　義郎
齊齊哈爾鐵道局副局長を命ず
上海事務所調查役　參事　大西　喜策
齊々哈爾鐵道局總務課長を命ず
吉林鐵道局輸送課長　參事　中川　正
齊齊哈爾鐵道局輸送課長を命ず
蘇家屯醫院長兼醫長　參事　松島　茂
齊齊哈爾醫院長兼醫長を命ず
蘇家屯醫院醫長　副參事　前田　勝敏
博克圖醫院長兼醫長を命ず
北鮮鐵道事務所工務課長　參事　古賀　亮一
北鮮鐵道事務所長兼北鮮鐵道事務所工務課長事務取扱を命ず
營業局　參事　角田壯次郎
北鮮鐵道事務所運輸課長を命ず
北鮮鐵道事務所運輸課長　參事　鶴岡　壽
大連埠頭局作業課長を命ず
撫順炭礦採炭局長　參事　宮本　愼平
撫順炭礦次長を命ず
撫順炭礦採炭局採炭課長　參事　蒔賀　直彥
撫順炭礦採炭局長兼撫順炭礦採炭局採炭課長事務取扱を命ず
新京支社庶務課長　參事　井上　濱介
東京支社庶務課長を命ず
總裁室（第五號非役）　參事　高橋　威夫
東京支社鐵道課長を命ず
調查部綜合課　副參事　渡邊　雄二
新京支社庶務課長を命ず

人事往來

△新樹國太郎氏（奉天滿鐵社員）十四日來京ヤマトホテル
△黑沼利治氏（北支那開發會社）同
△井上禧之助氏（滿鐵顧問）同
△佐藤慕孝氏（滿炭社員）同
國際ホテル
△原田正則氏（同）同
△鈴本勇氏（張家口官吏）同
△宮川清氏（蒙疆政府官吏）同
△本田正記氏（會社員）同
△飯澤武氏（樺川縣開拓團）同
△黑田繁久氏（安東警務廳）同
同帝都ホテル
△佐藤騎雄氏（哈市官吏）同
△松田時三氏（洮南東豪公司）同
△榛葉可省氏（滿林顧問）同
松屋ホテル

英國の金權政治はロンドン上空に降るドイツ爆彈の度毎に沒落の一途を辿り、國都新京は一雨毎に秋冷を加へる候とはなつた▼早くも市民の間には來るべき嚴冬に備へて石炭の配給問題が口やかましく論ぜられだした、滿炭今年の出炭成績はどうであらうか、われ／＼はその數量を詳らかにする自由は勿論有しないがそれでも矢張り氣になる▼石炭が其消費需要に圓滑に應じ得るには唯石炭を出すだけでは不充分である、輸送關係も同時に慎重に考慮されねばならぬ▼石炭が輸送力不足の爲野積みにされ自然發火して大切な資源を何の意味もなく灰燼に歸せしむるが如きことの二度とないやうに要望し度い▼一般民衆は理窟よりも感情に多く支配される、石炭が不足して寒さ肌に感ずれば實に簡單にそれを特殊會社、國策の罪に歸して論ずる

社告

十五日及び十六日は日曜日及び仲秋節のため何れも翌日朝刊を休刊することになつてゐますが、時局の重要性に鑑み特に十六日附朝刊を臨時發行致します

祝創刊廿周年記念

精養軒 カフエー

新京東一條通一七・電話(3)二二三〇五番

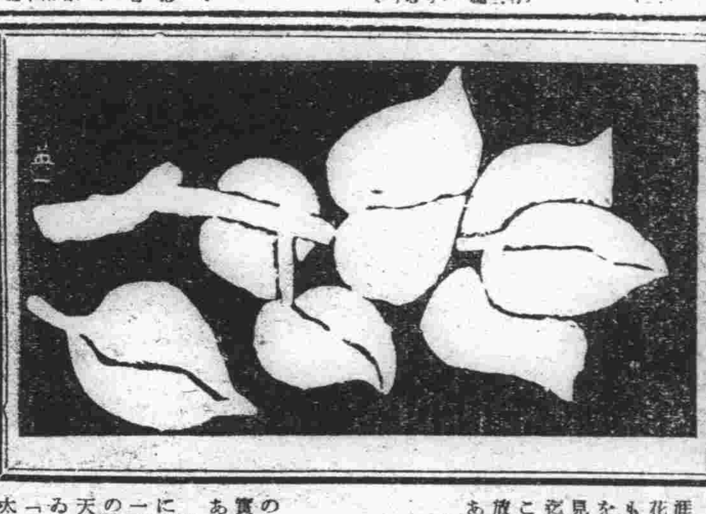

熱河の旅

守谷良平

公主嶺を過ぐるころ曠原の涯に半圓を沒した夕陽は紅の花片に燃え始めた。私は瞬きもせず彩管の凡ゆる技巧の美を絶した。この生ける畫圖に見入りながら私の小さい今日迄の足どりと人類の歴史を、このアトモスフイアに投じ奔放な思索の緒をたぐつたのである。

その思索の緒に導かれたものは、現代の知性人らしく現實の世紀に展開する「戰」であり「戰の後果」であつた。

世紀の夕陽―血の闘爭の中に朝陽か黄昏の夕陽か?その一つを決定的に約束する世紀の嚴粛な國家的事實が歐洲の天地に刻々と訪れようとしてゐる。

「ユニオンジヤツクの飜る處太陽の沒する地なし」と傲然と嘯いたアングロサクソン民族の世界制覇の獨裁歌が、沒落せさる太陽としての地位を現實と將來の世界史に保留しうるのであらうか?それとも沈む夕陽の哀史を奏するのであらうか?それはただ時が解決してくれるであらう。

資本主義的老獪な搾取と巧妙な帝國主義的政策を驅使して東亞後進の民族に苛酷な運命を擔はせたアングロサクソン民族が、嚴然たる力の抗爭下に辿るべき必然の道に急がうとしてゐる。

四平街を過ぎるころ夕陽は殘彩を喪うた最後の發光が細細と私の眼に映じ來つた。それは恰も、歐洲に於ける戰の後果として不可避的に約束づけられる一方の敗北の民族の完全な終焉を告げる哀別の辭のやうである

沒落の悲哀!それがアングロサクソン民族であらうか?それとも他の民族國家群であらうか?すべてさうしたことは來るべき世界史の命題であり、歴史的時代に嚴然と展開する民族の宿命であらう。

私は大陸の夕陽を聯想の構圖の中に、民族的國際的環境の中に在る現實の一ケの歴史的人間意識の中に、驚嘆ずべく改訂さるる世界地圖の運命に思を潛めた。

ふるさと便り

【福岡】福岡市の市場へこのほど長さ一尺二寸、直徑三寸、目方三百六十匁といふキウリが出た。青物が目方賣りになつたので、太らして賣つた方が得だといふので太らしたものださうだ。

×

【佐賀】官吏の新體制は頭からー縣廳員に斷髪令が發せられみんなグリ〳〵坊主。

×

【千葉】大森町では、町長の發案で役場會議室を一般町民の結婚式場に提供人生晴れの首途を町役場からさせることになつた。

×

【新潟】新潟市では銃後の發揮全勝を十七萬市民に呼びかけてゐるが、このほどスローガンを募集その入選を發表した。一等は『あなたの贅澤銃後の恥辱』

課題トーレ

恐しい馬疫

【第十二回】安達誠太郎氏【談】

僕は面白い話をしきらないので、固い話で勘辨してくれ給へ。馬疫研究處といふものは東洋のみならず世界にも先づないと思ひます。かうした研究機が何故滿洲に必要であるかといふことを話しませう。

滿洲では國策に依り色々計畫がありますが、その國策の一端にそふのには馬の數が足りない。語り急に馬を殖せといふ要望が方々からあり、遊佐馬政局長もこれについて色々計畫を樹て事業をやつてをられるが、馬疫のために隨分斃れる馬がある。

馬疫といへば炭疽、鼻疽の二つであるが、これが滿洲には特に多くて困つてゐる。罹病馬が多いと健康馬に病毒が感染し、健康馬の受胎率が非常に惡くなり、且つ使役命數が短縮されて來るので、從來これの對策に困つてゐたのであります。

……×……

日本の馬は使役命數が軍馬で十年、馬車を曳かせるやうな激務をさせても五、六年の壽命を保つが、滿洲では軍馬で三年位、マーチョ馬でも一年半保つ奴は殆んどない。非常に壽命が短い譯でありますそれで何とかしてこの原因たる病毒を消滅させ馬數を殖したい。而して國策にそひたいといふのがこの研究處の出來た原因で、昭和十年開設し爾來種々馬について研究を續けて來てをる譯であります。

……×……

炭疽は建國當時は實に慘憺たる狀況で、北滿地方では毎年五、六千頭の馬がこの病のために斃れ、軍事上、產業上非常な支障を來し被害を受けたのであります。當時私は馬政局にをりましたが、その折から萬難を排して防疫に努めて參り、その結果非常な好成績を擧げ、今日は炭疽病は殆んど跡を斷つ程になりました然し毎年百萬頭以上の豫防注射をやり、これの猖獗を防いでをります。

この炭疽の流行の原因は虻に非常な關係があり、虻は洪水と關係がある。語り洪水があれば濕地が出來て多數の虻が發生しその虻に依つて病菌の媒介をなすため爆發的に炭疽病が流行するといふことになつてをる。その意味に於て虻を驅除する研究も當局でやつてをる譯であります。

次に鼻疽でありますが、これは馬產の根本に觸れる重大問題であつて滿洲ではこれ又非常に多く三頭に一頭の割に罹病してをり、色々の方面に支障を來してをる。

文明國では鼻疽に罹つた馬は豫防及び治療方法のないため直ちに殺してゐるが、滿洲では罹病率の多いために一々殺してをつては馬を絶やす結果になるので、大同二年（昭和八年）馬政局が開設されると同時に關係者が種々頭をしぼりまして、世界に比類のない獨創的對策を考へたのであります。

……×……

その一つとして病馬數が多いために晝間は使役し夜間豫防對策を講ずる方法を取らなければならぬ。語り馬を使役しつゝ豫防對策を講ずるところに非常な苦心がある譯で、先づ國內の重要場所たる開拓團、或は馬產處といふやうなところに清淨地區を設け鼻疽を排除すると同時に排除した馬は餘り交通の頻繁ならざる場所を指定してそこにまとめて病毒の傳播を防ぐといふ地域的隔離法を講じてをる譯であります。一昨年よりこの方法を講じ出してをるが、實際世界に比類のない對策であり相當實績を擧げてをります。

この方法と竝行して當研究處に於ては鼻疽の治療法及び豫防法の科學的醫學的發見に努力しつゝあります。

炭疽病、鼻疽病は野蠻病であり非文明國に多い。これがあるといふことは獨立國の條件にそはぬことであり、且つ東亞建設の基石を破壞することになるので、如何なる大きい犧牲を拂つてもこれを解決することは滿洲國の重大使命であると考へ、私共は日夜これの研究に沒頭し努力してをる譯であります。

……×……

要するに鼻疽の解決は產業上、軍事上から云つて大きい問題でありますから官民一致協力してこれの排除に努めてたい。

石井漠氏より

拜啓、滿月滿洲旅行の節は大變お世話をおかけいたして恐縮に存じます。歸途新京に立寄つた節伺うしてもお目にかゝる機會を得ず殘念でした。

三月振りに歸京して見ますと、東京の姿があまりに變つてゐるので驚きました。

新體制運動の影響をうけて、東京の姿は日一日と健康的な一色に塗りつぶされてゐるのは愉快な事です。

九月末には例の藝能祭の舞踊會がありますので、休むひまもなく、炎熱下の稽古場で大馬力をかけてゐます。

あの涼しい滿洲が戀しくなります。時節柄御自重をお願いたします。

九月五日　石井漠

城島兄

らくがきのらん

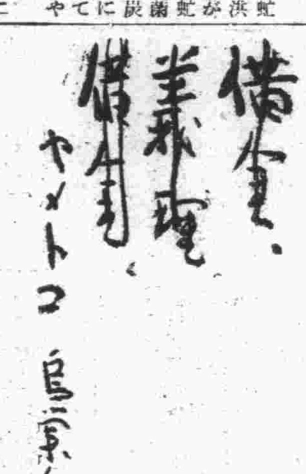

【筆者】俳人小村俊夫氏

新土

床呂正普

睦つびに窮はむともなき殘暑かな

×

秋耕の畦果てしなく靉きけり

×

滿洲に住みつくころや今朝の秋

×

新土の高粱稔らぬ地とてなく

×

降る星も多きに過ぎぬ隨同ろく

（正風俳句）

僕のスポーツ史 (8)

双輪の感激 (下)

平井潤一

初めて出場した、その大會の決勝の時と覺えてゐるのだが、相手の選手と殆んど同時にテープを切り、自分では確かに優勝したと思つたが審判の制定で相手に軍配が上つた僕は餘りの口惜しさにフイルド內で泣いた事があつた。その後三・四年間は泣ん坊とまでニツクネームされたナンセンスもある。

僕の中學三年頃から、サイクル競技が愈よ現代スポーツとして發足したと云へる。その年、十七歲の時全日本選手權大會（現在の府縣對抗選手權大會の前體）に、一千米朝鮮代表として甲子園の檜舞臺をふんだもの〻、敗北を味ひ歸鮮、その年の冬季練習は過去の練習を通してこれほど辛かつた練習はないと思はれる程、雪の上を毎日二回の練習を勵んだ。その辛さは知る者ぞ知る眞の辛さ、きつさであつたと追憶する。翌春は前年の全日本覇者を招待して前年の恥辱戰を行ひ、見事に意を果した。その時の嬉しさは未だ忘れられない。

日本自轉車聯盟設立され、アマチユアの學生選手層と、セミプロフエシヨナルの一般在來選手層とが對立して居つた學生選手層の技術及實力が一般に對し餘りにも低下せし故アマチユア選手（學生選手）高揚が非難された。たま〳〵その秋一般と學生と交流して第一回全日本自轉車選手權大會があつたが、五千米決勝に於て宿敵として特鍛された學生選手が一般を破り僕の鼻もさすが高かつた。その後の學生層の飛躍的發展は敏速を醞釀した偏頗的醸造の感がする。ともかくサイクリン・スポーツは大體的サイクリン・スポーツとなりつゝある。いや、なつて居ると斷言したい。最後に滿洲斯道の向上を祈つてやまない。

蛙 (一)

由良和夫

日も知らず降り續いてゐる五月雨は其の日になつても止みさうにはなかつた。家根瓦は色艶を失ひ、雨に打たれた若葉は、貞操を奪はれた女のやうに萎れてゐた。庭の凹所には小川が音もなく流れ、池の面は繪具を融かしたやうに黄色く濁つてゐた。

道風は讀みさしの漢書を伏せて、讀書に疲れた眼を上げた。空は鉛を一面に融かしたやうに曇り、萬象を憂鬱で覆つてゐた。道風の心も亦憂鬱だつた。齡初老に迫らんとして、遲々として渉らざる學問の事を思ふと、降り續いてゐる陰雨にさへ腹立しさを感じて來るのであつた。

道風はほつと大きく溜息をつくと、物想はし氣に眸を上げた。雨は音もなく降り、庭を斜に走る小川の果が濡石に圍まれた池になつてゐた。その池の畔に、泣き萎れた處女のやうにしだれ柳がつくねんと立つてゐた。

ふと、道風は緊張を其の眼に集めて立ち上つた。見れば小さな雨蛙が、柳の下葉に飛びつかんとして懸命の努力を續けてゐるのである。雨蛙は飛んでは落ち、落ちては又同じ濡石に飛び上り、新しい努力への準備に專念した。道風はだんだん興味を覺えて來た。道風は緣側に出て雨蛙の努力を眺めた。が、いつの間にか庭下駄をつつかけて、雨の中も厭はず池の畔に歩み寄つてゐた。

雨蛙は諦めやうともせず同じ動作を丹念に繰り返した。努力が報いられず、水音立てて池の中に落ち込むと、雨蛙は氣の拔けた者の如くあらぬ方を眺めた。が、又思ひ出したやうに水中を潜り、濡石に飛び上ると、力士の仕切のやうに慎重に身構へた。そして彈力をつけてゴムのやうに飛び上つた。しかし、ほんの僅かの差で再び水音をたてるのであつた

秋　撮影・李平和氏

自興運動の發展望む

X・Y・Z・

新京を始め、全滿各地に於ける享樂機關に關する自肅運動が、それぞれ業者自體の手によつて行はれて居り、一方青年層の喫茶店、カフエー、麻雀倶樂部出入に對する自戒が要望されてゐる。

日本內地から滿洲へ來たもの第一に驚くのは、青年達の喫茶店、カフエー、おでん屋、麻雀倶樂部でぶらぶら遊んでゐることである。果してこれが新體制下、國防國家として日滿共同體の一翼を擔へる滿洲の姿であるかと疑はしめるものがある、何故かゝる憂慮すべき現象を釀すかといふに、そこには幾多の理由もあり原因もあるのである。

故に只單に營業者自體の自肅運動によつてのみこの現象が少くなると思考するが如きは皮相な見解であると云はねばならない。勿論彼等業者の中には、新京に於ける新京新興飲食店組合の如く、健全娯樂場に更生せしむるために新體制が定められ時局の線に沿ふべく努力してゐる。然し乍らその反面、自肅運動に名を藉りて「新體制下に付云々」等と早くも店頭に大く掲示してゐる所もある。

即ち、新體制そのものが要綱或は理念の聲明が行はれたに過ぎず未だ實踐的段階に入らざる今日、既にこれを宣傳の具に供し、目新らしき戰術で行かうと云ふ狀態である。所詮ほ自己營業に立脚するものであると云ふ事を無視する譯には行かない。

そこで享樂機關に對する根本的問題は、青年の眞剣な自覺に待たねばならぬといふことである。何人と雖も、かゝる享樂機關に貴重な時間を浪費するの愚を氣づかぬ者はあるまい。然るにそれにも拘らず現實に於ては、依然として闇の甘きに集ふ如くかゝる機關に蝟集するのは、要するに彼等の生活が空虛であるためである。故に生活の刷新、充實に付て事情の如何を問はず大いに具體的に考究されねばならない。それには先づ彼らの生活に感激を持たせることである。

この感激こそは生活刷新の動因であつて、今や時代は將に青年の手にあり、國家の飛躍的大革新は青年の力に俟たねばならない。獨逸や、伊太利はもとより、ソ聯でさへもその國家を今日あらしめたのは全く青年の力であつた。先日發表された近衞聲明の、あの若々しさこそはまことに青年の領域であり感激である。

彼らに享樂機關を遊ぶことを以て唯一の慰安、休息とせず其の時間を文化的修養に、或は（純真なるスポーツに轉換せしむるやう導き、遊ぶ暇があれば體育の振興に、情操的趣樂に親しますべきである。

それには有效適切なる施設を一段と擴充しその奬勵を圖るべきである。最近青年の自興運動が種々なる刺戟と示唆とによつて自然的に發生し、自轉車競技會、郵便其他に懇談會、或はスポーツ奬勵など具體的實踐化をみつゝあることは、洵に喜ぶべき現象であるが、その健全な發展こそは新體制下に於て最も要求せられてゐるところであらう。

風聞ろく

聽きたいものです。

次は金子さんにずつと締けて義太夫の話でも聽ひませうか＝氏は馬疫研究處長

次回　金子氏（官消）

全新京歌會

暑中のため休會中であつた滿洲歌友協會新京支部主催全新京歌會は義に紀元二千六百年記念として出版された滿洲年刊歌集（第一輯）の刊行記念會を兼ねて來る十五日（日曜）午後一時より中銀クラブにて開催されることとなつた。會費八十錢、廣く一般同好の來會を歡迎するが出席者は豫め滿洲重工業連絡課橋本宛（電話二―五一二一）詠草一首を送付されたく、尚年刊歌集お持ちの方は當日持參されたい。

空の賃金

新京―奉天間改正

新京―東京をつなぐ空の急行便による新京―奉天間の旅客運賃は廿一圓であるが、從來運航してゐる佳木斯―大連線を利用すれば新京―奉天間同一區間が十八圓ですむといふ割り切れぬ現狀だつたので滿航では輻輳する旅客增加に對應してこの航行賃金を淸算、日航同樣新京―奉天間廿一圓に改正、來る十月一日から實施することゝなつた

あじあ急行券 船中で發賣

大阪商船日滿連絡船あじあ連絡乘車客は從來埠頭からバスで大連驛に連絡、あじあの急行券は大連で一括購入してゐたが、入港時間の遲延、稅關檢査等で混雜を免れ難いので來る十月十日滿鐵線のダイヤ改正とゝもに、これを埠頭旅客係の手で大連海外者と同時に船中で發賣することとなつた

新京軟式庭球選手權大會

逐年隆盛に向ひつゝある新京スポーツ界の一環要ポイントを占める庭球の大衆化が各體育關係者間に叫ばれてゐる折柄、爽涼の秋對奉天軟式庭球戰の後をうけ體育聯盟新京事務局ではスポーツ新京庭球のベストメンバーの編成を行ふべく來る九月二十九日（日曜日）白山公園庭球場に於いて軟式庭球新京選手權大會を擧行することになつた、大會要項左の如し

▼申込資格は新京在住の男子たること（申込料不要）當日辨當各自持參▼抽籤は事務局委員にて行ふ▼申込締切は九月二十五日午後四時まで、市公署體育聯盟事務局宛

SAKURA FILM
さくらフィルム

渡支制限強化

在滿日本人の渡支は更に一層嚴重取締られることとなつた政府では時局の要請に基いて支那旅行者を制限するためさきに手持金その他によつて加へた渡支制限を一段と強化し在滿日本人（朝鮮人も含む）の渡支を目的とする支那旅行は當分の間これを禁止すると一旅組には手續い取締令を實施した、しかし已むを得ざる場合は所轄警察署の證明書があれば渡支出來ることになつてゐるが、それも次の條件に合致する者でなければ證明書を貰ふことが出來ない

△軍隊慰問のため渡支する者で陸軍省恤兵部、海軍省軍事普及部、關東軍及び在滿海軍武官府の證明ある者

△家事用務のため（例へば近親者の死亡、病氣等）で在支所轄領事館警察の證明ある者

△商取引のため（在支商事會社との間に商取引ある者又は具體的に渡支して商賣する必要ありと認むる者）

△支那へ定住又は半永久的に居住せんとする者（現地軍の呼寄せ證明を要す）

△政治、經濟、文化的見地から事變處理に直接且つ積極的に寄與すると認められる者（總務廳或ひは興亞院、外務省の證明ある者）

△その他事情やむを得ないと認められた者

結局これ以外の人々は今後絶對に渡支することが出來なくなつたわけであるが、例外として官公吏又はこれに準ずる者として、官公吏の公用は證明書を必要としないほか協和會は本部長、滿鐵は鐵道警護隊總監、電々は交通部大臣、電業、滿航、勞工協會は主務大臣のそれぞれ證明書だけで渡支することが出來る、なほこれ以外の特殊會社は全部一般の旅行者と同樣の取扱ひを受ける

木材價格引上

國內木材買上價格の引上げ問題は現在他の諸物價に照合して一般に要望せられてゐた關係上林野局でも關係機關と緊密適正買上價格の檢討を進めてゐたところ漸くこの程最後的決定を見るに至つたので一兩日中之を發表することゝなつた。しかして之が實施期は明年一月より行はれるもので買上價格引上げの範圍は林野局としては一割以上を希望したが、目下の低物價政策より見て急激なる引上げは妥當を缺くとの見地に基き結局現行價格の六分方引上げに落着し意見の一致を見たと云はれる

棉業統制法の改正成る

政府は棉花增產の進捗に伴つて棉花統制の改革を企圖し具體案を考究中のところ成案を得たので近く特產三品主要糧穀、米穀、小麥及び小麥粉の統制に關する各改正法案と共に一括して國務院會議、參議府會議に上程の上公布、十月一日より實施することゝなつたが改正の骨子は左の如くである

一、從來棉花は產業部大臣の指定する者これを收買すべしとなつてゐたのを改正して指定收買地域を定めこの地域內では政府の指定する者以外は收買することを得ずとした

一、罰則を強化し從來五千圓以下の罰金であつたものを三萬圓以下の罰金及び五年以下の徒刑とした

關東州農作物 大體平年作

關東州全農作物作柄及び作付反別に關しては曩に州廳經濟部より第二回發表が行はれたが九月十日現在調査の全作物收穫第三回豫想（作柄反別の他收量をも含めて）が來る二十日發表されることになつた

高粱、包米などの農民主要食糧作物は可成りの增收を示すものと見られるが、一方大豆落花生などは若干減少の見込である

全般的に見れば發育極めて良好で結實狀態も良く最近の好天に惠まれ大體平年作と見られる

商品ストック調べ進む

經濟部では物價統制を強化するに當つて全滿主要都市に退藏されてゐる膨大なストック品の量竝びに價格を調査する必要を痛感し、目下輸入聯盟その他の機關を動員して調査した結果、輸入聯盟員關係分は十五日までに大體判明する見込であるが

これ等ストックの大半は過去一年にわたつて國內輸入業者が日本の公定價格を無視した闇相場で輸入したものなるため今後日本の公定價格を基礎とした商品が輸入されるのを見越して一様に下落の氣配を示してをり經濟部としてはストックの正確な數量判明の上は、下落氣配を織込んだ適正價格を附して一様に配給部面に押し出すとゝもに全商品にわたつて正札制を採用する意向である、しかしてストック量と睨み合せて今後の輸入額も適當に調整される模様である

新房產住宅村

國都の本年度住宅建築計畫確立と同時に滿映東側代用官舍二棟を打ち拔いて假校舍にあて授業を開始した新京春光小學校はその後房產住宅二千五百戶の竣功見透しがついたので、新設住宅地の中心に本校舍を建築することとなり總工費卅一萬圓を計上して去月中旬着工した、同校舍は廿五學級一千二百五十名の兒童收容を目標に遲くとも本年中には完成すべく工を急いでゐる

また新房產住宅は卅二乃至六十二戶を一集團として「コ字」型に綠地を圍んで作られ官吏消費組合をはじめ生必出張所開設も配慮されてゐる、このほか最も苦心されてゐる娛樂機關だがこれも滿映の試寫室を一般に開放すべくすでに了解濟みといふから教育、生活、娛樂を兼ね備へた住宅村が實現されやうといふもの

なほ民間側の住宅、協和會が乘出した滿系の厚生住宅などを合せると本年度國都の新設住宅は約六千戶に及ぶものとみられるので國都當局ではこれら數字が確定次第住宅委員會を開催、更に詳細割當てを行ふことゝなつた

手形交換聯合會 金融聯盟設立

【東京親國通】全國手形交換所聯合會は十二日午前東京手形交換所に委員會を開催、金融新體制確立の具體策につき協議の結果日銀を中核として各特銀、全國手形交換所聯合會、地方銀行協會、貯銀協會信託協會、生保協會等既存の各金融團體を打つて一丸とする全國金融聯盟（假稱）を設立する聯合會案を決定、金融制度の自律的運營、公益優先を基調とする資金運用により政治經濟新體制に積極的に參劃することに方針を決定した

明治牛乳
滿洲乳業株式會社
電話③二〇八八・三三八七

祝創刊廿周年記念

株式會社ニッケギャラリー
大同大街二一三
電話(2)二九一六

宝山
新發路一〇一
電話(2)五〇一一番

金券
日本橋通三五
電話(3)六六一一番

三中井
大同大街三〇五
電話(2)二八一一番

HIRAMOTO
平本
吉野町二丁目二八
電話(3)四七一一番

皇恩英靈にあまねし

一、奉祀される英靈實に二萬四千百四十一柱

遺家族二百名 鎭座祭に招待

皇帝陛下の畏き御思召により、御創建の滿洲建國の英靈を祀る建國忠靈廟鎭座祭には建國以來昨年九月十八日までに滿洲建設に殉國の鬼と化した勇士の光榮の遺族二百名が招待され、この日の盛儀に參列するが、晴れの人々は日本から廿家族四十名、國內から八十家族百六十名前後で、國內關係は各省公署の手で銓衡が進められ鎭座祭前日の十七日夕刻までに招待者を決定のうへ新京に參集ふこととなつてゐる

新京滯在中の豫定は十九日の鎭座祭に參列のうち午後動員大會見學、廿日午後市內見學關係各大臣招宴の午餐會に臨み、廿一日散會することとなつてゐる

建國忠靈廟の攝祀たる建國忠靈廟に今回奉祀せられることとなつた英靈の總數は二萬四千百四十一柱で原則として大同元年前年（昭和六年）九月十八日滿洲事變勃發以後康德六年九月十七日に至るまでの間において建國の聖業に殉死又は戰傷病死せる國軍々人及び軍屬警察官吏及びその他の官公吏並にこれに準ずるもの、協和會役職員、日本軍々人及び軍屬、警察官吏及びその他の官公吏並にこれに準ずるもの（忠靈塔に合祀されたるもの全部）で

これを所屬別に見るときは日滿兩軍及び協和會のほかに官廳關係では治安部（警察、鐵道警護）民生部、經濟部、交通部、外務局、興安局、建築局、總務廳、地方職員）日本側大使館、關東局のほか特殊會社として滿鐵、電々、電業、滿炭、採金會社、天寶山鑛業及び滿拓等が含まれてゐる

尙日本軍中には滿洲事變の導火線となつた中村、井杉兩烈士も特別の恩典を以て加へられてゐる而して今回奉祀せられざる英靈については今後調査の上漸次合祀されることになつてゐる

參列許された國都代表決定

護國の英靈を神と崇めていよいよ十八日から三日間國都南嶺の聖域に嚴修される建國忠靈廟鎭座祭には四千萬國民を擧げて敬弔の誠が捧げられるが、この日滿國軍警を代表して晴れの參拜を許された光榮の遺族は國都の代表は次の七氏と決定した

△小原忠三（興安路三二四の二）△曹久芳（西三道街八九）△張鳳山（東盛大街二號）△李玉氏（八里堡）△張惠齡（二道河子東路門牌）△西川サイ（山吹町二丁目三）△駒井毅（建國大學在學中）

觀光寫眞入賞

滿に新京觀光寫眞協會で募集中だつた新京觀光寫眞は應募二百餘點の多數に上り、いよいよ十五日から一週間寶山百貨店で展覽會を開催するが、十四日審査の結果入選五十三點中特選三點、準特選四點、佳選二點を左の如く決定した

◇特選 順天大街（鐵村盛利）南嶺の聖地（中澤秋雄）雪の社頭（乾一男）

◇準特選 清眞寺（高澤秀直）南嶺記念碑（中村修一）銃後の感謝（南嶺）（藤原猶治）國務院（有村修志）

◇佳選 風車のある風景（藍原修信）暮れ行く湖（近藤寫平治）

燦たり！協和祭典

國都埋める奉賛行事

協和民族の大祭典として莊嚴なる繪卷を繰り展げる建國忠靈廟鎭座祭々典は愈よ十七日から四日間秋色の南嶺神域に擧行されるが、本祭りの十九廿日は奉納並に催物が國民の感激を盛り上げて國都の街々に展開される、廿日忠靈廟內庭では舞樂、國軍々樂、武道の型などの奉納あり、一方外庭では武道大會が擧行され、空には奉納飛行が祭典の意義を一層昂揚する、街々には日滿兩國旗が掲げられ十九廿日の兩日に亘つて外庭では映畫大會、演藝大會、日、鮮、滿、露の歌と音樂による歌ふ民族の祭典、コドモ大會、佐渡人會十餘名奉納の本場おけさ踊りなど各民族を網羅し更に國獅子、龍燈、旱船、高蹺踊、滿洲漫畫聯盟同人による奉納漫畫似顏繪大會、朝鮮農樂開拓青少年義勇隊ラッパ鼓隊などが市中行進の上、忠靈塔に至る、また市中には奉祝塔が要所に立てられ、滿映奉納の豪華な山車五臺が神域を飾れば、交通會社の花バス卅臺が各路線を運行大同大街音樂堂では勝軍車、國軍新京音樂院、滿鐵、電業、新京勝業、新京中學合同出演の大演奏會が廿日開かれ、日滿祭マラソン選手八十名出場の奉納聖火リレーが十九日行はれる、建國廣場の獻燈に、商店街の裝飾に、百貨店の夜間營業に、或ひは大同大街ビルの裝飾並に夜間監視に祭典はいよいよ絢爛たるものがあり、各町內の催物、飲食店の南嶺野外賣店等々全市に湧く喜色は南嶺々畔に打ち上げられる百數十發の花火に多彩な祭典行事を謳歌、夜をこめて民族の華が咲かれるのである

拓地から喇叭部隊

興亞の意氣をかゝげ東亞三億の若人群を代表して國都に集ふ日滿蒙露その他の民族代表が式年慶祝興亞國民動員大會を擧行するにあたつて絢爛たる諸行事のうちに異彩を放つ千百餘名の大喇叭部隊の音樂行進には全滿の開拓青年義勇隊から百五十名の吹奏隊が參加、日頃の訓練ぶりをみせるほか、義勇隊代表百二十八名も堂々と大會に全滿各地から馳せ參ずるが吹奏隊は十五日、全代表は十六日來京し翌十七日の大會豫行演習に參加したのち午後七時から八島小學校で慰安映畫會を開催するほか、十九日は大會行事終了後午後六時半から八島小學校で日本青年代表と特に交驩座談會をひらいて開拓の第一線にたつ若人の氣魄を母國青年代表にぶちまけて心からの意見を交換することになつてゐる

內地青少年の傭入には

今月末まで申請が必要

日本帝國が高度の勞務需給統制の積極的對策としてさきに勞務動員計畫を樹立して青少年傭入制限令を制定したのに對し九月一日附を以て滿洲國側においても右趣旨に協力することとなつたが手續要綱要領によれば翌年度採用希望員數は毎年七月末日迄に鑛工技術員協會に提出せしめ一括認可手續をなすこととなつてゐるも來年度の申請に付てはこの程來滿議の結果今月末迄に申請させることゝ決定した

なほ本規定を受けるものは滿二十歳以上滿三十歳までの男子のみとなつてゐるが、女子のうち滿十二歳以上二十歳までの接客婦つまり藝妓、酌婦、女給、ダンサーについては內地において取締ることとなつてゐる故滿洲のこれ等接客婦希望者は直接內地の職業紹介所に手續して認可を受けねばならぬことゝなつてゐる

國都・秋の悅び

新京神社大祭始る

爽涼い秋風が颯々と街に流れるきのふ十四日溝彎る國都の夕空に轟音一發、新京神社秋季例大祭の幕を開く合圖の煙火である、五族協和、王道樂土を讃へる歡喜の爆音である、十萬氏子が待ちに待つた新京神社の秋祭は日本紀元二千六百年の光輝燦然たる意義一入深き往き年目に黃色濃き中に訪れたのである、軒毎に翩翻ゆらぐ平和な街々では宵宮祭を慶祝する行事が繰り展げられて行つた、思ひ〳〵の衣裳に飾ふ鉢卷、太鼓に或は柏手木の音に合せてワッショワッショ氣勢のいゝ御輿をかつぐ子供連、日の丸扇を右手に打ふるお父さんや兄さんの應援で町から町に練つて行く、四年ぶりに描く本格的お祭風景である、

空は曇つてはゐるが、打上げる花火は五彩に色どり聖戰下の中に飾燈輝々として街は飽くまで明るく朗らかである

一方神社では午後六時から氏子總代參列の下に宵宮祭の式典しみ夕闇せまると共に社前に額き國運の隆昌と皇軍の武運長久を祈る赤子の群は次第に數を增し、やがて參道を一杯に埋め軒を竝べる露天商の賣聲は一段と高まりつゝ宵宮祭は殿瀬に賑やかに暮れて行つた

明けて十五日は午前八時から本祭を執行十九時から神輿渡御の神幸祭の式が執り行はれるほか奉納餘興の數々が展開する【寫眞說明】上・子供たちは小さい御輿をもつてエンサ〳〵下、神社境內宵祭りの賑ひ

思ひ出の滿洲事變

我を棄て、國家に殉ぜよ

聖恩に報ずる道 (下)

茲に九度目の記念日を迎ふるに方りまして、第一に事變關係戰傷死者に對して深甚の敬意と感謝の意を表するものであります

◇

この事變については種々見方もありませうが、對外的には支那が正しく日本を見ることが出來なかつた事であり、對內的には、日本人が眞に國體を知つて、燃ゆるが如きその殉國死節の精神の發露と云ふべく、また軍民一致の美しき結晶だと確信するのであります

卽ち支那は日本の進步協調親善外交を以て組み易しと侮り、排日侮日の精神を與へ上にも增長さしたのであります、然しこの點一面に於ては、日本にも罪あると云ふ事は御承知の通りであります、特に在滿日本居留民各位は今なほ、痛切に感じて居らることゝ思ふのであります

◇

事變當時に於ける軍民一致殉國の事につきましては、常に想ひ起しては胸語り落淚せざるを得ない樣なことばかりであります

軍隊に於きましては固より上下の團結極めて强固でありまして、斯くの如き場合陛下の御爲め國の爲め死なければならぬ、どうしても死ぬ、と云ふ鐵石心を持つて居たのであります、それだからこそ、病床に在つた重症患者も病を忘れ銃を執つて起つたのであります、數日間僅かに水に饑を凌ぎつゝ泥濘馬腹に及ぶが如き地を追擊する軍隊もあれば、また第一線に飛來して軍隊と共に彈丸雨飛の中で奮鬪した軍惡擦もあつたのであります、全く國家在るを知つて我を忘れ、一身同體最後の血潮の一滴まで國に捧げたのであります、是れは我皇軍の强さであり、古今を通して嚴として變り事は無いのであります、塞に御稜威の然らしむる所と深く信ずるのであります

◇

在滿居留民もまた軍隊と同樣の考へでありました。いや軍隊と同樣に働いたのでありまして、滿鐵社員は進んで軍隊を後援せられ、砲彈小銃彈の飛來する中に、或は汽車を運轉し、或は彈藥・糧秣を搬送し死傷者の收容まで援助して下さつたのであります

警察の活動はまた目醒ましきものがありました。中にも警官の妻女が赤兒を背負ひつゝ彈藥を運搬し或は自ら銃を執つて戰つたこと等淚無くして聞かれないのであります、內地あたりの浮れ氣分の女などには、その爪の垢を煎じて服ませたら良いと思ひます

在鄕軍人も亦劍を執つて起ち、或は後方の警備に、治安の維持に軍隊と共に寢食を忘れて活動され、多數の死傷者まで出したことは今なほ世人の記憶に新たなところであります

◇

また各學校の學生達も上級生は銃を持つて警備等の補助をなし、下級生は下級生で傳令勤務等に服し、軍隊の行動を援助されたことなど、吾は日本青年なり、といふ堅き信念の發露であり、日本の强さを感ずる次第であります

更に婦女子に於きましてはその職業、年齡等に拘らず、國の爲めならばといふ考への下に、男に劣らざる働きをしたのであります、家事を顧みず軍隊のために飯を焚き水を汲み戰線に物を運び事變勃發の夜の如き菜刀、鋏、庖丁等を持ち、敵來らば戰はんものと覺悟したことなど、今日なら想像も出來ないことでありませう、內地の人などは嘘だと思ふかも知れませんが、事實その通りであります、眞に大和撫子ならでは見られないことと信じます、斯くの如く滿洲事變は、軍民一致滿洲國の精神に因つてその第一步を成功に導いたのでありまして、全く御稜威の賜と存ずるのであります

◇

今や內外の情勢は益々急迫の度を加へ、國步艱難にして幾多の難關を突破せなければならぬと信じますが、熱し易く冷め易きは我國民性とも申すべく、また平和が續けば兄弟互に喧嘩をする習慣があります、この際滿洲事變記念日を迎へ、當時に於ける軍民一致殉國の有樣を回想して、今日の狀況を思ひ、將來を慮ふもの吾人の强く高く叫ばんとするものは

國難迫る、備へよ！

軍民一致せよ！

我を棄てゝ國に殉ぜよ！

といふことであります、斯くして始めて聖恩に酬ひ奉り日本を益す强大にすることが出來ると堅く〳〵信ずるのであります【この項完】

殺人的混雜緩和へ

滿鐵のダイヤ改正

旅客、貨物の輸送に備へて滿鐵では國線、鮮鐵、華北など一齊に十月一日から實施されることとなり十四日發表された、今回の改正は旅客列車については前年比三六％の激增を傳へる旅客輸送の圓滑化を期するため輸送能力の許す最大の列車增發を行ふとともに、一列車當りの輸送能力を極力增大することに努めた結果特に

一、連京、京濱、奉山各線は輸送能力逼迫の現狀に鑑み特定列車の速度低下を行ひ一列車當りの輸送を增大した

二、北邊振興政策に協力北邊各線の充實を圖つた

三、內鮮滿間往來旅客の激增に對處して釜山、奉天間及び新京、北京間に各直通急行一往復を增發した

四、日本海ルートの强化を圖るため、羅津經由晝行列車を增發、また鮮滿接續の完璧を期した

五、鮮滿新ルート吉林─平壤間直通列車一往復を新設した

六、手小荷物輸送の完璧を期するため連京、安奉、京濱各線に小荷物列車一往復を新設した

などが特徵である一方貨物については、これも輸送列車の激增に對應して强度の集積輸送完成を目標として主要結構內作業の按分緩和を圖り、輸送又貨車直送の徹底を期し輸送力の增强を必要とする地方に對し、實質的輸送力の增强を圖り石炭、鑛石、建設機械などの輸送完璧陣を布き、又北支開發の進展に伴ふ急送品輸送網の確立を圖つた

新ダイヤ要點

十月一日から實施される滿鐵の旅客列車時刻改正のおもなものは次の通りである

△連京線 一、奉天─新京間現行第三五、三六列車の前後に夜行一往復を增發し新京奉山線の一、四〇一、四〇二列車を奉天─北京間直通とし延長、即ち△四〇一＝新京發一八、二五 北京着一六、二五△四〇二＝北京發一一、五〇 新京着一一、五〇

△奉山線 一、奉天─北京間に急行第一四、四〇三、四〇四列車を增設、即ち△四〇三＝北京着一五、五〇…四〇四＝北京發一…二〇〇

△安奉線 一、釜山─奉天間にのぞみ二列車…行第五六列車を新設、即ち…

△京圖線 一、京白線…

△連京線…第四〇八列車を定期の第四〇七…

△北鮮、京圖、圖佳線 一、北鮮航路の羅津先航に備へて新京─淸津間の第二〇三、二〇四列車を、また現行新京─羅津間に…

△奉吉、梅輯線 一、現行第五〇四、五〇六列車を通化まで延長、奉天─通化間直通とし東邊道開發の重要な役割…

△濱北、北黑線 一、綏化─黑河間直通一往復を增發第…

△平齊、京白線 一、四平街─齊々哈爾直通一往復新第八〇五、八〇六を增設 二、現行第八〇七、八〇八を夜行に變更した

どうした大口需要家

のろい「石炭申告」

一雨ごとに國都の秋は深みやがて冬の軌道へ乘らうとしてゐるのにこれは又どうしたことか、市民は石炭の配給に無關心な表情を示してゐる、新京石炭販賣組合では來る十月一日から實施される採暖用炭の購買カード配給につき、市民の申告を求めて整理に大童となつてゐるが、小口需要家たる一般家庭では協和會各分會を通して續々申告してゐるのに反し、官廳會社、百貨店、アパートのごとき大口需要家の大部分はまだ手續をとらず組合當局の首を傾げさせてゐる

その原因は代表者若くは管理者がカード配給の實施を知悉せず、今日まで手續を怠つてゐるものと思はれるが、未申告者に對してはカードの發行もなければ石炭も配給されず、折角の暖かい親心も無になることゝて組合では市公署商工科と連絡をとつて遲滯なく申告するやう喚起となつてゐる

金剛山探勝

新京驛前にビューロー新京案內所では哈爾濱見學に引つゞき金剛山探勝團を組織して都塵にまみれた國都人士を秋色深き朝鮮の靈境へ誘ふこととなり、會費五十二圓として團員二十五名を目下募集中であるが

一行は廿五日午前八時三十五分新京驛を出發、南陽、元山を經て外金剛に至り、三仙巖、六花岩、興萬物相、三日浦等を探勝して卅日午後十時五十分歸着解散の豫定

野球の日本化

英語、英文字全廢

【東京發國通】日本野球聯盟では野球の眞正な日本化を圖ることとなり新綱領を制定、一切の英語、英字の廢止等に關し十三日の理事會を經て左の如く決定した

△綱領の改正 從來のファインプレーと世界選手權獲得の文字を廢止し『野球の日本化』『武道精神』『國防體育化』を宣揚し最も健全な娛樂たるに相應しい內容に改正

△一切の英語、英字の廢止△野球規則の華美な制服廢止△スパイク止△引分試合をやめ必ず勝負を決める△東洋民族以外の外人選手の採用をやめる△試合を午後とする

初雪

きのふ興安嶺の一帶に

憂鬱な雨空が續いた十四日朝興安嶺に初雪が降つて早くも長い冬の先觸れを見せたが全滿かけて例年より五日早く零下二分と溫度が下り海拉爾、齊々哈爾方面一帶にも初雪でこの朝の興安嶺方面は例年より一日遲れの初霜があつた、しかし全滿は十五日あたりから快晴となり、行樂續きの國都の秋模樣はどうやら惠まれるらしく農作物もこの豫想を裏切られない模樣である、さて今年の冬は早いか中央觀象臺に訊けば

初雪が早いからといつて今年の冬が寒いとは限りません、科學的な根據はないが、今年のやうに夏が涼しい時は冬は暖かいのではないかとも思はれます、お天氣はどうやら持直したが、滿洲は九月から十月にかけて氣象配置が實に氣まぐれなので苦勞します、しかし二百十日や二百廿日といつた現象は滿洲にはないのですから當分落ついた日が續くでせう

國都 新京賽馬 第三次 九月 十六日（月）廿一日（土）廿二日（日）廿七日（金）廿八日（土）廿九日（日）十月五日（土）六日（日） 荒雨に不拘擧行 新京國立競馬場 電③五七九八

決意に燃えて

全聯代表相次で來京

四千萬滿洲國民の總意をあげて協和需實の實を擧げる康德七年度協和會全國聯合協議會は西に獨伊樞軸、東に東亞新秩序建設の世界史的轉換期に當り聯邦日本にも新體制確立せんとするとき、國內はもとより廣く東亞の視聽を集めて早くも開會一週間の近きに迫つた、而してこれが前奏曲をなす議案整備整理幹事會は十五日午前九時から開催されるので議案を擔ふ晴れの代表は一番乘りの黑田牡丹江、木谷三江をはじめ續々來京各々定められた宿舍に落ちつき會期八日間への期待と決意に顏を輝かせてゐる

追徵金實に三十二萬圓

脫稅事件一段落

國都の歡樂街に一大旋風を捲き起した遊興飲食稅橫領摘發による享樂面がむさぼつた違去築額の全貌が十四日新京稅捐局の發表により白日の下に曝された、遊興飲食稅橫領違反者は昨年十二月の遊興稅實施以前から稅捐局が協和會、市公署、警察廳その他各機關と連繫密調の上徹底に努めてゐたにも拘らず二百四十三件三十一萬八千三百四十圓の巨額に上つてゐる

なほ遊興、飲食稅調査經過を顧るとまづ八月初め本稅取締に關する計畫を樹立以來吉林稅捐監督署の應援を得て同六日から一組三名乃至四名の稅務監督署員を五班に分け拔打的にカフエー、料理店、普通飲食店、滿系料理店の順に摘發したところ豫想以上に脫稅者が多く中には巧妙に帳簿を僞造或ひは破棄したものや巧妙な二重帳簿を作成したものもあつたが熟達せる稅務官吏の調査技術に對しては遁れ得ず九十％まで檢擧するに至つた

石碑嶺 淨月潭 ハイキング

けふ十五日午前十時 新京驛前出發

（雨天の場合は廿二日に延期します）

全滿中等陸上 第一日

第一回全滿中等學校對抗陸上競技大會第一日は十四日午後一時半から兒玉公園競技場に於て擧行、成績左の通り

△百米 甲組＝1宋桂英（安東第一國高）…秒…乙組＝1金…2…（新京工）3鮮于爀（新京工）

△千五百米 甲組＝1…（龍井國高）…秒四 2金（龍井國高）3金奉煥（奉天東高）△乙組＝1申泰杜（奉天工業）四分三一秒六 2金昌運（安東第一國高）3劉命俊（安東第一國高）

△高障碍 甲組＝1王佩綱（南滿中）二〇秒八 2嚴尙斌（南滿中）3三輪（新一中）

△千六百米繼走 甲組＝1南滿中學堂三分四九秒八 2龍井國高 3安東第一國高△乙組＝1安東第一國高四分一秒二 2奉天工業 3新京第一國高

△走高跳 甲組＝1嚴尙斌（南滿中）一米六〇 2滿鐵先（南滿中）3永島（新一中）

△三段跳 甲組＝1曇增（新一中）一二米三七 2鄭玉麟（齊々哈爾師）3湯鶴先（南滿中）

△砲丸投 甲組＝1張銘（新一中）一一米二 2楊不格（新京第一國高）3林新峰（南滿中）△乙組＝1高鐵明（吉林師範）一二米五一 2韓國忠（安東第一國高）3傅寶診（四平街師東）

全滿學生籠球

第三回全滿學生籠球選手權大會第一日の中等の第一回戰は十四日午後一時半から兒玉公園特設コートにて擧行、結果左の通り

新京第一 33（14─10、19─4）14 …國高

哈爾濱 25（10─6、15─8）14 錦州第二

吉林第四 25（15─10、10─8）18 開原高

白系國高 25（17─6、8─6）12 延吉國高

哈爾濱職 30（13─10、17─12）22 南滿中學

安東第二 27（11─18、16─4）22 新京第二

滿鐵排球敗る

【京城發國通】滿鐵對鮮鐵對抗排球は十四日午後一時から龍山コートにて擧行されストレートセットで鮮鐵勝つ

鮮鐵 48（21─17、27─25）滿鐵 42

新京野球リーグ戰 第一日成績

新京秋季野球リーグ戰は十四日兒玉公園球場に於て華やかに開幕本シーズンよりリーグ加盟の滿業を加へて五球團の入場式が午後零時半行はれ、滿業對滿洲國、電々對滿俱各一回戰が擧行された

滿業 000110300 ─ 5

滿洲 000000000 ─ 0

（滿業）33 8 15 4 3 2 打安犠盗振四失

（滿洲）33 6 0 1 1 4 2 2

滿俱 000110020 ─ 4

電々 000000000 ─ 0

（滿俱）33 6 0 2 0 2 2 打安犠盗振四失

七分禎

社宅難で家族を殘して君任、病院の廊下に陣取り、社員宿泊所に假泊して勤務をつゞけてゐたといふ滿鐵新京醫院の內科醫長班生博士

×

無聊を慰めに釣竿を擔いで南湖がよひ、夜露朝霧にさらされ、顏が蕭色になるほど熱心に魚に餌を運んだものだつた、その蕭色が近頃薄らいできた

×

さてはと思つて、釣はやめたんですかとたづねるとニヤリと妙な笑ひやうをして、南湖にやもう用は無くなつたよ、然したまには家內の注文で、お菜を釣りに行きますがね……と、ハテそんなに釣れたのだつたかしら？

九月十九日（木曜）は建國忠靈廟秋祭に付休業可仕候間此段廣告候也

追て十八日の忠靈廟招魂祭日は例年の通り休業に付御含申添候

九月十五日

新京金曜會

福德銀行新京支店
益通商業銀行
益發銀行
功成銀行新京支店
天和銀行新京支店
中國銀行新京支店
交通銀行新京支店
奉天商工銀行新京出張所
長春縣興農合作社
首都商工金融合作社
新京商工金融合作社
興德銀行
東洋拓殖株式會社新京支店
橫濱正金銀行新京支店
滿洲興業銀行本店
滿洲興業銀行南廣場支店
滿洲中央銀行總行營業處
滿洲中央銀行北大街支行
新京銀行

印鑑紛失廣告

一、紛失印鑑

右印鑑九月十日紛失致候間今後無効に付き此段廣告候也

康德七年九月十日

滿洲商工株式會社 新京朝日通り（協和會館內）電話（二）四六四二番

讓家

展望絕佳 高級住宅

場所 東朝陽胡同三〇一 白山公園牡丹公園を西側に控へ而も交通至便

敷地 三一五坪 建坪延八〇坪

間取 二階十疊六疊及八疊、一階十疊、八疊、六疊、應接室十二疊 湯水暖房 炊事場二 水洗便所三 四圍煉瓦塀にして庭園廣し

右御希望の方は直接左記へ

電話②六四八四番

肺とカリエス號 第十八年九月號

療養生活

結核

自然療養社 相州小田原新久留岸 振替東京五三五四番 誌代一部卅七錢・半年二圓十錢・一年四圓十錢

名物 石燒料理と蒙古鍋

長春座前 山茶寮 電話③6700

皆樣の宴會場 季節料理 割烹 新京

家庭用 工業用・職業用 ミシン專門 各種ミシン 動力台設備一式 部分品針及油 修繕は迅速丁寧

新京國產ミシン商會 新京興安胡同一〇一 大同廣場中銀裏 電話2一八四二番

電氣材料 內外線工事用器具 通信用材料器具 高低壓配電盤

新京八島通廿三 滿洲大華電氣株式會社 電③ 二七二八四二五番

軍隊用品 酒保用品卸 在庫豐富 大連市三河町二十九番地 高木滿書堂 高木馬吉 電話（2）四三〇六 振替大連六三

此外文具紙類雜貨等全部取揃有之候條多少に不拘御用命の程伏して願上候

割烹 新京天平 ダイヤ街（永樂町）電③ 三八九一番 天平そば

營業種目 店舖改造 家屋修繕 家具製作 建具一式

古くて信用ある店 長岡木工所 大經路二〇七號 電話（2）二二五七番

建具の御注文はぜひ長岡へ！

注文品製作專門店

家庭

白す干の卵こじ

白す干はお湯をかけて洗ひ、ハウレン草はよく洗つて鹽茹でとし一寸五分長さに揃へて切り、赤い根の部分は鐵分を含む故捨てないやうにみぢん切りにし、白す干と一緒に成可く素燒の土鍋に入れヒタヒタ位のダシを加へて火にかけ沸き立つて來たら酒少々と砂糖小サジ二杯位と醬油大匙五杯位で(ダシ二合につき)味をつけ、味の素少しを入れ、玉子を片口の口より少しづゝ流し入れ、玉子が半熟位になつたら火より下ろし小丼に注ぎわけます【材料(五人前)】白す干三十匁、ホウレン草一把、玉子二個、調味料】

保健の神髄は「自然良能」醫學！

實踐躬行の國島貴八郎氏

國民保健の癌といはれる結核の豫防・撲滅に「自然良能」醫學を提唱されて十有餘年の長きに亘り實踐躬行され、今やその指導原理は近代醫學の根柢となるに至つた京都藥師山國島病院長國島貴八郎氏は、今般錦秋に際し、昭和會館本部主催、本社並に滿赤・結核豫防協會後援の下に「結核治療と保健の神髓」と題する講演會を開催、來聽の方々に多大の感銘を與へられましたが、次に本講演の要點を抄錄してお聞き洩れの方々に御紹介致しませう、前以てお斷り申上げなければならないことは本文はたゞ要點筆記でありますため、或は說明不足等のため、國島講師竝びに讀者各位の御意に充たない所があらうといふことであります

國島貴八郎氏

反省すべき藥物の過信

保健狀態低下の一途！

我國　醫學の發達は　世界の先進國に擢んでて著しく進歩發達してまゐりました、然るに色々な健康法、治療法の日增に增加するに拘らず國民の罹病率は增加し、一般保健狀態は益す低下しつゝあります、殊に結核病患者の增加に至つては現在實に二百萬を越すであらうといはれてをります、高度國防の見地から申しましても何と憂ふべき現狀ではありますまいか、斯く觀じ來ますとき、私はこゝに現代の醫術行爲に誤謬缺陷のあることを認めるのであります、名醫名藥のある今日に於て腸チブス、肺炎の辿る經過も又醫學の劣つてゐたその本體すらも不明であつた時代の腸チブス、肺炎の辿つた經過も何等變るところがありません、もし藥や醫者に病を治す力があるのであれば、藥のなかつた時代に一ヶ月かゝつた腸チブスは名藥のある今日ではその經過が短縮されるわけであるに拘らず、昔も今も同じ時日を要する事は何故でありませうか、それには、一、自然良能力に對する認識の不足　二、藥物に對する過信　三、精神の肉體に及ぼす影響の無考慮

以上の三點を指摘することが出來るのであります、藥や醫者で病氣が治るものならば富める者は名醫、名藥の力で容易に恢復しなければならない筈ですし、貧しき者の場合には此の反對のことがいへるのであります、殊に亡國病とまでいはれてゐる結核に對しては斷じて藥はないのであります、假りに些かでも効くやうな藥物があれば政府は强制的に之を勸めるでありませう、數人の天然痘を恐れて年々五百萬六百萬の子供に種痘を施す、その手數と費用は實に夥だしく又煩はしい極みでありますが之を敢てするのは種痘が明確に効果のある事を立證してゐるからであります、もし結核に効果ある藥物があれば、亡國病とまでいはれる結核患者を見て識者も爲政者も手をつかねてはゐないだらうと思ひます

三種に分つ自然良能力

その調和が健康の素

醫學書の開卷第一頁に「夫れ疾病は自然に治癒するものなり」とあります、私達が醫學を習ふ一番最初に教はる言葉であります。それは「病を治す處の力はお前達お互の身體の内に既に賦與されてゐるのである」と、これであります、これは眞理であつて、どんな疾病もこの力によつて例外なく治癒するものであります、醫學ではこの力を「自然良能力」と名づけ、又病に當つてはこの力を「自然治癒力」と名づけてをります、たゞ自然と言つても自然に任せてふら／＼と遊んでゐたら治る、そんな自然ではありません、「自然良能」とは生きとし生ける總てのものが具有せる天賦の種族保存の生命力なりと言ひ得るのであります、例へば吾々が病床に呻吟した場合、疼痛、咳嗽、嘔吐、發熱、下痢、搔痒等々の症狀に惱まされますが、咳嗽が出るのは氣道又は肺胞腔内に異物や喀痰が貯溜するからで、もし此の働きがなかつたならば異物や喀痰は肺胞腔内又は氣道に停滯して吾々は窒息するより他に道がないのであります、嘔吐や下痢の場合、發熱・惡寒の場合、皆同じことが云へるのであります。これこそ自然良能力の現れであり天賦の免疫素・抗毒素が疾病を治癒せしめようとする保護現象であります、此の大切な現象の本體を探究せずして、熱あれば熱を、咳嗽あれば咳嗽を、下痢あれば又これをとめんとするといふことは大きな矛盾であります、藥物には絶對に病を癒す力はないのであります、「疾病は自然に治癒するものなり」といふ事が眞理であると同時に、藥物に病を治す力無しといふ事も亦眞理でなければなりません、然らば自然良能力は何處に如何なる形式に於て現はれてゐるかといへばこれを三種に分つて擧げ得るのであります、一、自然良能力の隨意運動　二、不隨意運動　三、半不隨意運動であります、一は手足の運動の如く心のまゝに左右される運動で、ラヂオ體操等でやる運動法、二は胃、腸、心臟等の樣に思ひのまゝにならず勝手に動いてゐるもの、三は呼吸や歩行等、時には意識的に時には無意識的に動く運動をいふのであります、此の三つの運動が完全に、圓滿に調和がとれて行はれてゐる時が良能力の自由自在に、融通無礙に現はれてゐるときであります、この三運動のうち最も大切なことは二の不隨意運動で、他の一と三はしようと思はなくても衝動的になされる運動でありますが、不隨意運動は兎角等閑視され勝ちであることを注意しなければなりません、かくて此の三つの運動の圓滿は血液の循環を良くし、淋巴の環流を完全ならしめるのであります、卑近な例で言へば吾々の身體の中には約四立の血液があります今假りに兩足に六百瓦づゝ、兩手に四百瓦づゝ、腹に四百瓦、心臟に千瓦の血が絶えず流れてゐる時には健康であるとします、所が此の三つの調和を缺いたり、心に亂れがあると千瓦入る心臟に千二百瓦、六百瓦の腹に七百瓦、四百瓦の頭に五百瓦、六百瓦の足は五百瓦、四百瓦の手は三百瓦となつて、その不均等は多い所にも少い所にも亦全體にも故障を生ぜしめるのであります、然も血液は絶えず中樞に集り勝ちなのでありますから、是が末梢に／＼と注意してゐても不均等になり勝なのであります、かく說明致しますと、自然良能力の偉大さも、又その在り場所も、そして現れ方もお氣づきのことゝ思ひます、私が十餘年の長きに亘つて實踐して參りました保健と治病の神髓、自然良能醫學の運動は「人間の病氣は此の三運動が圓滿に調和がとれて來ると自然に治癒するものである」といふことに要約することが出來るのであります、さうして私は此の原則によりまして、京都藥師山の國島病院に於て結核患者に此の方法を應用して好成績を擧げてをりますが、治病の神髓とは全體の肉體から良くして行かなければならないのであつて、結核のみに限らず、胃腸病、神經痛、精神病其他あらゆる病氣は全體をよくすることによつて、自然に局所も治つて行くのであります、勿論斯くするには心身の安定は絶對に必要で、安心立命の境地に立つことこそ、眞に心身一如の自然良能法が生きるわけであります、かくしてこれをより醫學的に、より宗教的により經濟的に、より合理的にして行くことが吾々醫師の使命であり、私の理想と致してゐる所であります

鏝やアイロン錆の除き方は

燒き鏝やアイロンの錆にはどなたも實際惱まさられるものです、いくら磨いても、錆は後から後から出て來ます、此の錆を落すには次のやうな方法をとります、鏝なりアイロンなりを一寸火で溫め、錆たところへ蠟をすり込みます、それから　でこすりますとあとつけないくらゐ手輕に錆がとれ、いつも綺麗なものを氣持よく使ふことが出來ます

ラヂオ

あさ

六、〇〇(新京)建國體操
六、一八(大連)入港船のお知らせ
六、五九(東京)時報
七、〇一(東京)史蹟めぐり「湯島聖堂」他　文學博士　猶川臨風、他
七、四〇(新京)朝の音樂　管絃樂　交響詩曲「ローマの泉」レスピーギ作曲・一、「黎明のジューリア谷の泉」二、「朝のトウリトンの泉」三、「眞晝のトウレヴイの泉」四、「黄昏のメデイチ莊の泉」ミラノ交響樂團(指揮)モラヨーリ
八、〇〇(新京)建國體操
八、二〇(新京)氣象通報
九、三〇(東京)子供の時間　うたのおけいこ「子供防空の歌」(二)土岐善麿(作詞)細谷一郎(作曲)四家文子
一〇、〇〇(東京)週間を顧みて(錄音)
一〇、四〇(大連)紀元二千六百年慶祝　教育勅語御下賜五十周年記念　三萬人合唱會＝大連運動場より中繼＝大連全市小學校兒童(擔當アナウンサー)

ニュース

(東京)前六・二〇　後九・三九　(東・新)後〇・三〇、四・〇〇、七・〇〇　(新京)後九・三九　一〇・三〇今日のニュース

ひる

一一、一〇(哈爾濱)講演「文化と風土」高山岩男
一一、五〇(東京)經濟市況
一一、五九(東京)時報
〇、〇五(東京)絃樂合奏「ラルゲット」ヘンデル作曲　他四曲　東京絃樂團
一、〇〇(新京)紀元二千六百年奉祝滿洲體操大會實況「體育大會」第一日＝南嶺運動場より中繼＝(擔當アナウンサー)渡邊　淸
引續き(五、三〇)(東京)野球試合實況＝明治神宮外苑野球場より中繼＝東京大學野球聯盟秋季試合・早稻田大學對立教大學
水上競技實況＝明治神宮外苑水泳場より中繼＝第十九回關東學生水上競技大會
漕艇競爭實況＝隅田川より中繼＝(水上競技、漕艇競爭實況は野球試合中斷放送)
●‥＝實況無き場合＝‥●
一、〇〇(東京)講談「長門守の堪忍袋」神田山陽
一、三〇(名古屋)和洋合奏　岩田正巌
二、〇〇(東京)琵琶「別れの盃」大岸旭邦
二、二〇(東京)浪花節(侠客「星玄番」)浪花亭辰丸
二、五九(東京)・北米西部向・海外放送・(實況無き場合)
三、三〇(新京)氣象通報　ラヂオ聯曲「黒潮は躍る」解說杉本アナウンサー、他(實況中斷放送)

よる

六、〇〇(東京)子供の時間「小さな音樂會」一、滿洲國承認記念日をお祝ひして「滿洲國々歌」他　東京市南山尋常小學校兒童　二、ヴアイオリン獨奏「アダヂオ」他　粕谷眞敏、他　三、童謠「小國民愛國歌」他　白根菊江、他
六、二五(東京)講演＝日比谷公會堂滿洲帝國承認八周年記念祝典會場より中繼＝一、滿洲建國を回顧して　外務大臣　松岡洋右　二、滿洲事變の歴史的意義　平貞藏
七、〇〇(新京)告知事項、今晩の番組
七、三〇(新京)講演「日本の滿洲國承認の歴史的意義」外務局次長・田代重德
七、五〇(新京)講演「觀光に付て」總務廳弘報處長　武藤富男
●‥＝‥觀光の夕‥＝‥●
八、〇〇(各局)觀光リレー　(大連)ラヂオモンタージュ「大連」　(安東)だより　(錦縣)遼西の風物詩　(奉天)　(新京)新京から吉林へ　(哈爾濱)ラヂオスケッチ「哈爾濱眠偵」(牡丹江)　(齊々哈爾)西湖の觀光資源
九、三九(東京)時報、郷土だより
(新京)ニュース解說、氣象通報、告知事項、明日の番組
一〇、四〇(哈爾濱)北滿の時間(露語)

列車時刻

【發】

▼奉天方面行▲

大連行　急	二・三〇
奉天行	六・二五
釜山行(ひかり)	八・〇〇
奉天行	八・三五
大連行(はと)	九・三〇
營口行	一〇・三〇
四平街行	一一・三〇
奉天行	一三・〇五
大連行(あじあ)	一三・四〇
大連行	一四・三〇
大連行	一五・二五
四平街行	一六・五〇
釜山行(のぞみ)　急	一八・五〇
四平街行	一九・四〇
大連行　急	二一・四〇
大連行	二三・一三
奉天行	二三・三〇

▼哈爾濱方面行▲

哈爾濱行　急	三・四二
德惠行	五・一五
哈爾濱行	六・三〇
哈爾濱行	八・一〇
哈爾濱行　急	九・〇〇
哈爾濱行	一二・五三
哈爾濱行	一五・一五
哈爾濱行(あじあ)	一七・三〇
德惠行	一九・一〇
哈爾濱行	二二・三五
牡丹江行	二三・四五

▼圖們方面行▲

吉林行	七・〇五
羅津行　急	八・三五
圖們行	九・四五
吉林行	一三・〇〇
牡丹江行	一五・二〇
吉林行	一九・二五
濛江行	二二・〇五

▼白城子方面行▲

白城子行	八・二五
白城子行	一〇・五五
前郭旗行	一七・三〇

【着】

▼大連方面より▲

大連發　急	三・三二
大連發	六・一八
奉天發	七・四五
大連發　急	八・〇〇
四平街發	八・四六
四平街發	九・四〇
四平街發	一〇・三二
釜山發(のぞみ)	一一・四二
奉天發	一二・三〇
大連發	一五・〇〇
大連發	一六・二〇
大連發(あじあ)	一七・二〇
營口發	一八・四八
大連發(はと)	二〇・二〇
奉天發	二一・二五
釜山發(ひかり)	二二・四五
奉天發	二三・三〇

▼哈爾濱方面より▲

德惠發	〇・三〇
哈爾濱發　急	二・二〇
牡丹江發	六・五四
哈爾濱發	七・五四
德惠發	一一・三〇
哈爾濱發	一二・五〇
哈爾濱發(あじあ)	一三・三〇
哈爾濱發	一五・一〇
哈爾濱發	一八・四〇
哈爾濱發	二一・三〇
哈爾濱發	二三・〇三

▼圖們方面より▲

濛江發	七・五二
吉林發	一一・二四
牡丹江發	一四・一〇
吉林發	一七・二一
圖們發	二〇・四〇
羅津發　急	二一・三〇
吉林發	二三・一五

▼白城子方面より▲

前郭旗發	一二・〇一
白城子發	一八・三二
白城子發	二一・〇五

出船入船

大阪商船出帆

扶桑丸	九月十六日
らぷらた丸	九月十八日
うすりい丸	九月十九日
熱河丸	九月二十日
さんとす丸	九月廿一日

門司、神戸行(午前十一時大連出帆)
三角　鹿兒島那覇行　午後三時大連發
事務所＝大連、奉天、新京、哈爾濱、驛とビューローで連絡切符發賣

日本郵船株式會社

大連、長崎、鹿兒島航路

大連行淡路丸

鹿兒島發	長崎發	大連着
八月廿一日	廿二日	廿五日
九月二日	三日	六日
九月十四日	十五日	十八日
九月廿六日	廿七日	卅日
十月八日	九日	十二日

鹿兒島行淡路丸

大連發	長崎着	鹿兒島着
八月廿七日	卅日	卅一日
九月八日	十一日	十二日
九月廿日	廿三日	廿四日
十月二日	五日	六日
十月十四日	十七日	十八日
十月廿六日	廿九日	卅日

日日案內

廣告一行一回八十錢　三行以上一回四十錢　(五行以上)

仕事　書とタイプ印書は東京一條通り　南洲商會

看護　婦派出看護婦會　電(3)五一三六

裝飾　材料、徽章、花輪　戶川造花店　電3二六二

質流　洋服、流品專門デパート質　新京二ノ九

かし布團　有田トラック　新京東二條通(滿鐵醫院前)

回覽雜誌　御用の方は御一報下さい

カメラ修理　新京銀座　乾寫眞機店　電話3三三九〇

古本　高價買入　生長堂書店

電氣　器具修理　新京日本橋通

住宅交換　三間以上の住宅と交換したし　當方奉天市内

失業　者諸君に急告

本會へ　新京東三馬路　白鹽會　電2一〇八五

結婚媒介部

サック　御用は專門の當店に　生好堂　電3五四六七

飯店　洋料理人廿九歲夫婦者　多し當方內地人　住込出來れば何更結構です

小鳥の店　東一條通り室町小學校運動場東側　小鳥が多數入荷致しました

淋病に煩悶　天野司

古本買入　一冊の本も貴重な資源　泰山書院

トラック運搬　大和運輸公司　電話3六七〇八番

淋病、梅毒、皮膚病、胃腸病其他一般　樂生堂療院　新京日本橋通二ノ四(西本願寺內)

お茶とお茶道具は　みどり茶園　新京吉野町一丁目　電3四七七〇番

淋病專門　熱療法　新京熱療法療院　新京興安大路

印刷及帳簿　三友社　新京永樂町　電話3四三二〇

安心散　效能　淋病、梅毒、皮膚病、胃腸炎、神經痛、リウマチス

鍼灸　國光　吉井堂療院　電3三七三六番

信用調查　結婚調查　事業調查　新京興信公所　新京市中央通十三　電話(3)三三六五

國都　何んでも御用達は　メツセンジヤ社へ　電2三九二九

電話及金融　高價買入　月賦販賣　荻本電話店

電話金融　岩見電話店　永樂町三丁目十一ノ四　電3三一七番

タイピスト　入學隨時　規則書進呈　滿洲直貴

整骨專門　中央通り　末松接骨院　電3二〇三番

タイプライター　日本タイプライター株式會社　新京日本橋通り　電話(3)3338

タイプ印書　新滿社

質　萩本質店

下水道工事　新京特別市土地建物新興社　電3三七三五五

家屋修理改造　店舖　和洋家具裝飾　電3三七五五五

やちよ　第七博愛屋　公會堂裏

ミラージ撞球場　日本橋通四七　四台

あんま　愛心堂　灸はり

開花　日本橋通

高橋鍼灸科院　電3五八六五

あんま灸

わかもと　壽き燒　肉鳥專門　電(3)二九八八五

溫泉閣　割烹　季節料理專門　電(3)二八五八五

たくみ　鶴殿兄弟商會

大吉　料理

七福屋

ほねつぎ　滿鐵病院正門前　今辨慶整骨院

質　愛知屋

かんばん　玉江

榎醫院　內科性病科　院長　榎吉治　小兒科專門　醫學博士　榎精一　電(2)一五八〇

來々軒

宇治茶　河久商店　電(3)三三〇四番

女給募集　グランドパレス

ミス大阪　カフエー　富士町二丁目

精養軒　女給募集

赤玉　グレート

亞細亞會館　グランドカフエー　新京東二條通り　TEL(3)5715(3)3531

生ビール　ニユウシンキヨウ

大陸　高級カフエー　女給募集

人氣カフエー案內

麗人來店　ミス神戶

春　サロン

銀座會館

サロン　キング

サロン　ニチリン

サロン　銀水

國際的大カフエー　雅壽園　女給募集

銀波

スタプロン　淋中毒、化學療法劑　藤澤友吉商店

淋五掃　綜合化學治淋劑

淋疾

專門綜合化學療法　萬能藥でありません。あれにも效くこれにも效くと云ふ普通の化學劑ではなく、眞に治淋丈を目標とした革命的新劑であります。洗滌と注射の役目もする一劑で從來の療法と最近の化學療法とを兼ね備へた綜合劑であります。眞の最新療法であります。故に本劑は現代の最高治淋知識を集めた唯一の最新療法でありまして、副作用絶無・價格低廉・使用簡單等の諸特長を有してゐます。▽五〇錠三、〇〇　▽百錠五、〇〇

白醬油　丸辰醬油會社

振興洋行證券部新京支店

肥後醫院　內科　小兒科　產科　花柳病科　院長　肥後弘子

八丁　新京

丸重洋行支店　海陸運送　通關代辨　市內運搬　引越荷造業

元祿　豐樂路藥局